حق پاڅون

بیانگر اهداف اتحاد اسلامی افغانستان

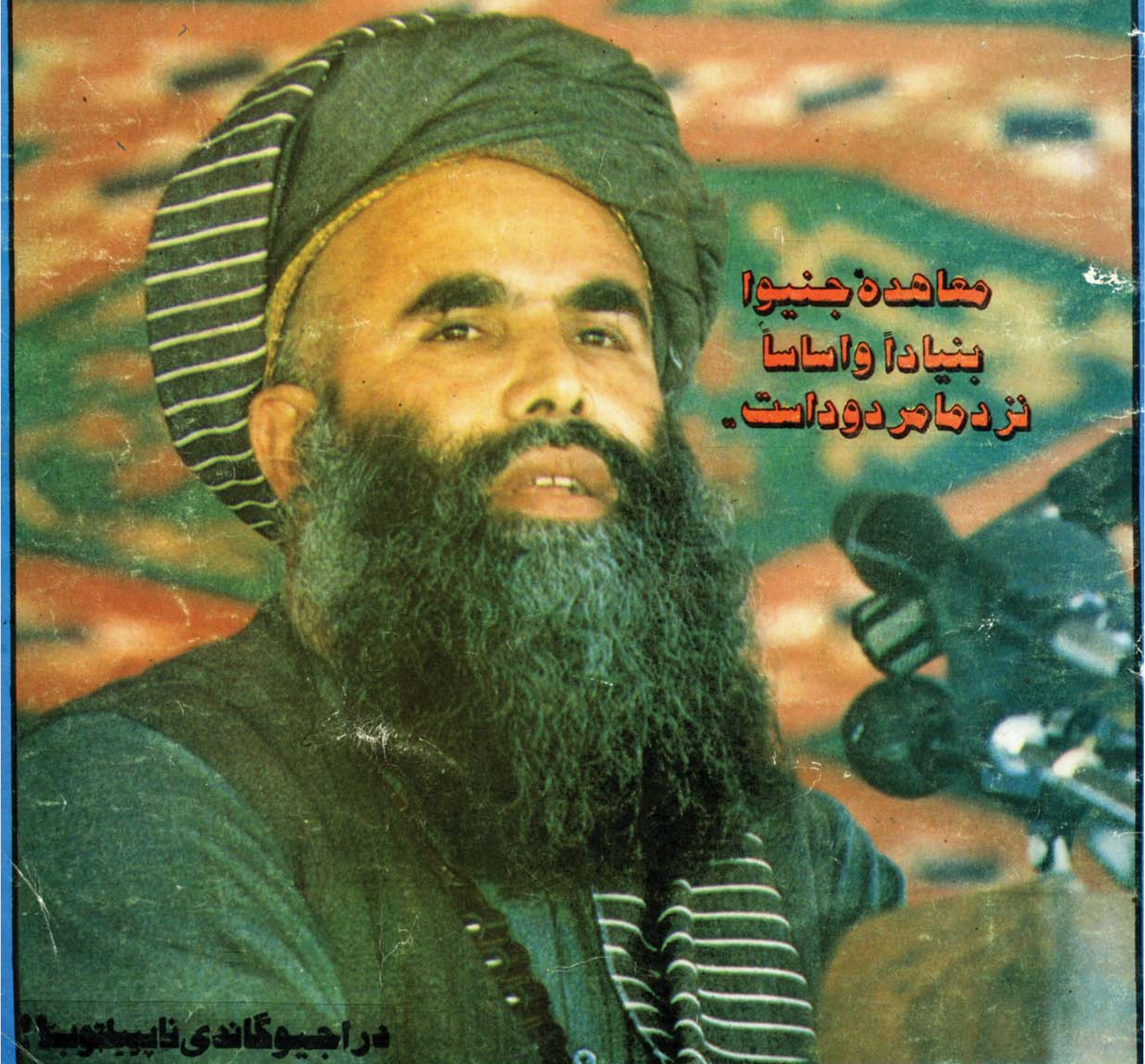

معاهده جنیوا
بنیاداً واساساً
نزد ما مردود است.

دراجیوگاندی ناپیلتوبیلا؟

د فتوحاتو میاشت

دوهم هجری کال ، درمضان المبارك میاشت وه ، پرمسلمانانو باندی روژه نیول دلومړی ځل لپاره فرض شوی وه په همدی کال او په همدی میاشت کښی لومړنی لو یه غزا یعنی دبدرالکبری معرکه پیښه شوه .

غزاته له روانیدو مخکی رسول اکرم صلی الله علیه وآله وسلم مهاجرین او انصار راغونډ کړل ، دجګړی په هکله یی ورسره مشوره وکړه ، له مهاجرینو څخه حضرت ابوبکر « رض » او عمر « رض » و یناوی وکړی او ورپسی حضرت مقداد بن عمرو «رض » به خپله و یناکښی وو یل :

یارسول الله ! الله چی تاته هر امر کړی وی همغسی وکړه ، مونږ درسره ملګری یو ، مونږ به هغسی خبره درته ونکړو لکه چی بني اسرائیلو خپل پیغمبر موسی علیه السلام ته کړی وه چی : « ته اوستاخدای دواړه لاړشی ، وجنګیږی اومونږبه دلته درته ناست یو » په هغه خدای قسم چی ته یی دپیغمبر په حیث رالیږلی یی که ته برك الغماء پوری لاړشی هم مونږبه درسره یو ... »

حضرت سرور عالم صلی الله علیه وسلم پداسی حال کښی چی په مبارکه څیره کښی یی دخوښی نښي وځلیدی بیایی هم خپله خبره تکرار کړه و یی فرمایل : « ماته مشوره راکړی څه دی وشی ؟ » انصار وپوهیدل چی سوال مونږته متوجه دی ، حضرت سعد بن معاذ « رض » پاڅیده اوعرض یی وکړ : « یارسول الله ! مونږ په تاباندی ایمان راوړی دی ، ستا تصدیق موکړی دی ، اوداشاهدی موو یلی ده چی تاچی څه راوړی دی هغه حق دی ، مونږ ستادفرمانبرداری اواطاعت کلکه وعده کړیده ، هری خواته چی غواړی لاړشه مونږ درسره ملګری یو ، په هغه خدای قسم چی ته یی برحق پیغمبر رالیږلی یی ، که ته په سمندرکښی ځان وغورځوی مونږ به هم درسره ځانونه وغورځوو ، له مونږنه به یوتن هم شاته پاتی نشی ، مونږ دا بده نه ګڼوچی ته مونږ سبا ددښمن مقابل ته بوځی ، مونږ په جنګ کښی کلك اوتکړه یو ، هیله من یوچی خدای تاته زمونږ لخوا داسی کارنامی دروښی چی ستا سترګی ورباندی یخی شی ، څه ! دالله په برکت لاړشه »

ددی و ینا له اوریدو وروسته درسول اکرم صلی الله علیه وسلم په مبارکه څیره کښی دخوښی نخښی څرګندی شوی و یی فرمایل : « ځی لاړشی ، اوخوشاله اوسی‌ء چی الله له ماسره له دوو ډلونه دیوی وعده کړیده ... »

پدی جګړه کښی دمسلمانانو شمیر ۳۱۳ تنه وو ، دوه اسونه ، شپیته اوښان ورسره وو ، وسله یی هم بیخی ناکافی وه اوهاخواته ددښمن شمیر یوزر کسان اوټول دهغه وخت په جنګی وسایلو مجهز وو خود معرکی په میدان کښی چی درمضان په ۱۷ نیټه وشوه دلوی خدای په فضل کامیابی اوفتح دمسلمانانو په نصیب اوشکست اورسوائی دخدای ددښمنانو په برخه شوه .

اوداثابته شوه چی مادی وسایل دایمان دوسل مقابله نشی کولای .

«ق-ک»

VZ 779

حق پاڅون

بیانگر اهداف اتحـــاد اسلامی افغانستان

دوهم کال ـ نهمه گڼه (غوئی ۱۳٦۷ ـ رمضان المبارک

په دې گڼه کې :

۱ ـ	چرا معاهده جنیوا را رد میکنیم ؟	٤
۲ ـ	را جیوکسا ندی وار خطا دی	۹
۳ ـ	مصاحبه با امیر اتحاد اسلامی افغانستان	۱٤
٤ ـ	د جنیوا کرغیړ نه معاهده رد شوه	۱۹
۵ ـ	اهداف امریکا از دلسوزی باجهاد	۲۳
٦ ـ	یــوه بــله تــمثیلی هــا رچــه	۲٦
۷ ـ	حــقــیقــت ا یــــن جــهــاد	۲۹
۸ ـ	فرجـا م تنکین یک فاجعه خو نین	۳۵
۹ ـ	اهداف وحشتناک روسها در منطقه	٤۲
۱۰ ـ	فلسطین و لی ضا یــع شو ؟	٤٦
۱۱ ـ	دثور نا ولی کودتاوغند ل شو .	۵۹
۱۲ ـ	دعــوت اخــوان المــسلمین	٦۲
۱۳ ـ	ســازمان کــی ـ جــی ـ بــی	۷۷
۱٤ ـ	د جـهـا د په پلو شــو کــمـبـی	
۱۵ ـ	د خـــد ا ی پـــه آ مــــا ن	۹۸

مسئول مدیر : ولی الله سلیم

ناروا تجارت

دیموکراتی کونډو و پز دشپږکلنی گرځنده دیپلوماسی په نتیجه کښې بالآخره دجینوا کرغیړنه معاهده دمنافقی امریکا ، تیری کوونکی روسیې ، دهغوی په ټانکونو سپره تپل شوی رژیم ، دملگرو ملتونو دیبی واکه عمومی سکرتر او داسلامی خو بیچاره پاکستان ترمینځ په داسې حال کښې لاسلیك شوه چې نه خولی ددی ملك دوارثانو حق په نظرکی ونیو ، نه لی دملگرو ملتونو دقانون چې دولسونو دسرنوشت حق دولسونو خپل گڼی کوم درناوی وکړ ، اونه خولی هم دخپلو ائه کلنو پرله پسی پریکړو احترام وکړ چې دسرولیکرو دوتلو ، دافغانستان دځمکی دتمامیت ، ملی استقلال اوخود ارادیت غږ شوی ؤ کومه پاملرنه وکړه ، اوله ټولو مهمه لې داچی دی بی شرمی معاهدی دنورو نهومیاشتو لپاره روسی تیری دټول نړۍ په وړاندې په رسمیت وپیژند او دافغانستان دمسلمان او په استقلال مین ملت دخود ارادیت مخه یې ورخپه کړه .

نه پوهیږو دا ډول معاهده اوس په څه عنوان ونومو چې نه خو وړ باندې جنگ پای ته ورسید ، نه لې دپنځه ملیونه مهاجرینو دبیرته راتگ لپاره کومه معقوله لیار پیدا کړه ، اونه لې له روسانو څخه وغوښتل چې د ۳٦ ساعته اشغال په ځای په ۷۲ ساعته کښې خپل سرې خوږی قواوې له افغانستان څخه پرته له قید ، شرط اوځنډ و باسی ترڅو دافغانستان خلك دخپل راتلوونکی په هکله په خپله تصمیم ونیسی .

نو باید په داگه سره وو یل شی چې : دجینو دغه پوچه معاهده ددی مجاهد ملت په وړاندې اساساً رد اودهغې داجراء اوپل کیدو په هکله هیڅ ډول مکلفیت اوتعهد نلری اودخپل بشپړی آزادی او داسلامی حکومت ترجوړیدو دوسله وال جهاد له ادامې پرته بله لیار اومعقول حل نه وینی .

اداره

چرا معاهده جنیوا را رد میکنیم ؟

تحلیل : محمد یاسر

ما از ابتدای جریان مذاکرات جنیوا را یک امر مرفوض و نا جائز دانسته و موقف ما از آغاز امر واضح و آشکارابود بدون آنکه بدانیم که ازین مذاکرات چه میسر آید در حالیکه یکعدهٔ مردم بعد از دانستن نتایج آن بآن مخالفت نمودند و یک عده تاحال امیدواری دارند .

آنانیکه بصیرت ایشان درقضایای اسلامی ضعیف است و درک شناخت قضایارا نمیتوانند کما حقه بکنند مخالفت ما را بر تنگ نظری و تشدد حمل میکردند و برای قبول کردن مذاکرات از صلح حدیبیه سخن میگفتند میخواهم همه را دران موقف ما را بداند که ما بنابر بصیرت و شناخت از اسلام گفته بودیم تحلیل ما مبنی بر مبادی بود نه بر اساس مصالح. که ذیلاً به آن اشاره می نمائیم .

اول - قبول کردن معاهدهٔ جنیوا در حقیقت قبول کردن حکمیت طاغوت است

مذاکرات جنیوا در بین روس و امریکاجاری بود و مذاکرات غیر مستقیم پاکستان وحکومت مزدورکابل در حقیقت نمایندگی از موقف دو ابر قدرت میکرد که با ماسک های جدا جلوه می نمود .

دو ابر قدرت که زمامدار استعمار شرق وغرب هستند حیثیت دوطاغوت را دارند .

ممکن درین مسئله که مذاکرات اساساً بین روس و امریکابود کسی با ما مخالف نباشد و در این مسئله که هردو جهت یعنی روس و امریکا دو قدرت طاغوتی است هم کسی با ما مخالفت نمیکند.

وقتیکه دو مطلب فوق الذکر مسلم با شد سپردن حق حکمیت و فیصله به آنها در اسلام م تحاکم الی الطاغوت است که قرآن آنرا بیان کرده .

الم ترالی الذین یزعمون أنهم آمنو بما أنزل الیک وماانزل من قبلک یریدون آن یتحاکموا الی الطاغوت وقد امروآن یکفروا به ویرید الشیطان آن یضلهم ضلالاً بعیداً - سورة النساء آیه (٦٠)

(آیا ندیدی کسانی را که می پندارند که هر آینه ایشان ایمان آورده اند به آنچه که نازل شده بسوی تو و آنچه فرو فرستاده شد پیش از تو می خواهند که قضایای خویش را جهت فیصله به سوی شیطان (طاغوت) تقدیم کنند و حالانکه مکلف شده اند که باید کافر بر شیطان باشند ومیخواهد شیطان که گمراه گرداند ایشانرا به گمراهی دوری) این آیت در مورد همان منافقی نازل شد که با یک یهودی منازعه داشت یهودی میخواست که پیامبر در بین ایشان فیصله کند زیرا یهودی وحق بر جانب بود ومیدانست که پیامبر ظلم نمیکند و منافق که ظاهراً مسلمان بود گفت که باید کعب بن اشرف که زعیم یهودی بود حکمیت کند زیرا ظلم خصایص طواغیت است که منافق آنرا درک کرده بود.

بالاخره پیامبرمیان ایشان فیصله کرد و منافق بر آن راضی نبود به نزد حضرت‌عمر رفتند که بعد از فیصله رسول‌الله ﷺ فیصله جدید نماید که حضرت عمر رضی الله عنه سر منافق را به شمشیر برید گفت اینست فیصله من در حق کسیکه فیصله پیامبر را قبول نمیکند .

حالا بیائیم‌به اصل مطلب .

جنگ در افغانستان در بین ما وکمونستها آغاز شد و موضوع‌منازعه اسلام وعقیده بود .

حکم پیامبر و اسلام در مورد کمونستها که مرتد هستند قرار ذیل است (من بدل دینه فاقتلوه) مسلمان را که دین خویش را بدل کند بکشید به اساس حکم‌پیامبر ما به آنها اعلان جنگ دادیم .

فیصله روس و امریکا درجنیوا در مورد عودت مهاجرین به نزد حکومت مزدور قبول کردن نظام حکومت آن است اسلام به‌کمونستها حق‌زندگی راقایل نیست امادرصورت که توبه خویش را اعلان‌نماید وآنها نه تنها بر ایشان برائت ذمه داد ند بلکه حق آمریت و ولادت آنها را بر ملت مسلمان ما تحمیل کردند .

پس‌چطور بعد ازحکم پیامبر حکم طواغیت را قبول‌کنیم ؟

ازین‌لحاظ معاهده جنیوا من حیث‌نتیجه رد است اما مسئله اساسی اینست اگر روس وامریکا بما وعده‌بدهد که ما وسیط مسلمان‌را انتخاب می نمایم و فیصله جدید می کنیم که درین فیصله حکومت مجاهدین را فیصله میکنیم وازمامطالبه کنندکه‌برای‌ایشان حق فیصله وحکمیت بدهیم‌جائز است؟

زیرا بمجرد سپردن وکالت و صلاحیت واختیار به آنها در حقیقت تحاکم الی الطاغوت کرده ایم که منافی بااین عقیده ایست

(که(ان الحکم الالله) و منافی با حکم الهی) است :

که میفرماید :

(فلا وربک لا یؤمنون)

آلایة‌قسم‌برپرور دگارت‌که‌ایمان‌ندارند آنانیکه حق‌فیصله را به توای پیامبر نه سپارند و راضی به فیصله شریعت نباشد این مسله در سیاست شرعی درمستقبل یک حکومت اسلامی مسئله اساسی ایست که زمامداران مسلمان‌آنرا باید بدانند تا روابط و مواثیق‌بین المللی‌خویش‌راطوری عیار کنند که منافی این عقیده نباشند .

به میثاق ملل متحدبه‌نظر تقدس ننگرنند و فیصله شورای امنیت را واجب‌التعمیل فکر نکنند .

مگر درک این حقایق به‌تربیت یافتگان مکتب استعمار و قلاده گردنان افراط و تشدد است وآنرا غیر عملی میدانند در حالیکه دعوای اسلام را هم میکنند زمانیکه ریگن وگربه چوف با هم مجالس داشتند بعضی از روسای مسلمانان تلگرام‌های‌تبریکی ارسال‌می داشتند و به ایشان صدای استرحام بلند کردند و پیش از پیش امادگی اطاعت‌کرفتند که هرچه‌ازتو آید برسرچشم‌است .

لهذا ما مذاکرات جنیوا اساسأرد کردیم

بنا بر فهم عقیده خویش درک کردیم و خصایص طواغیت را میدانستیم .

و اگر زمامداران عصر با ین عقیده می بودند در بلاک‌شرق‌وغرب ایفای عسکری‌نمیکردند .

و به هیچ کس حق (ویتو)قایل نمیشدند ، مگر چه کنند که نمیدانند .

و آنانیکه میدانند اختیار ندارند .

دوم ـ قبول‌کردن‌مذاکرات جنیوا در حقیقت امضای‌سند بردگی‌است

جهاد ما برای کسب آزادی است ومعنی آزادی را از قول همان صحابی‌که به امپراطور فارس گفت :

(که مارا پرور دگار فرستاده تا شما را از بندگی بندگان آزاد نمایم و از جور ادیان به سوی عدل اسلام دعوت کنیم) دانستیم معنی آزادی یک ملت اینست که خود درقضایای خویش فیصله کرده بتوانند .

و زمانیکه یک ملت خود حق فیصله درسرنوشت مردم خویش رابه دیگران بدهد در حقیقت اعتراف‌کرده

که خودش قد تصمیم واراده است و عاجز ازآن است که بارخویش را خود ببرد اینکه ظالم به زورو ظلم آزادی یک ملت را غصب کند آنقدرمذموم نیست مثلیکه ملت خود اختیارخویش را برای طواغیت بسپارد.

لهذا بقای تجاوز نه ماهه روس به اساس فیصله دیگران شرم آورتر از آن تجاوز هشت ساله ایست که همه دنیا آنرا تجاوزخوانده اند.

تا حال مجمع ملل روسها را متجاوزمیگفتندوحالا برایشان حق دادند که (۹ماه) در وطن بیگانه بپایند در حقیقت به روسها سند تجاوز را امضا کرد ند زیرا سکوت و اعتراف به بعض از جرم مساوی با همهٔ جرم است.

و قاعدهٔ شرعی که میگوید (ماکان کثیره حرام فقلیله حرام) آن چه زیاد آن حرام باشد مقدار کم آن هم حرام است.

اگر تجاوز هشت ساله روس تجاوز است پس بقای یک ساله روس هم تجاوز است.

اگر همهٔ دنیا آنرا تجاوز نگوید باکی ندارد زیرا دنیابه اساس سیاست تقسیم مصالح اداره میشودوبا دشمن ما کریدت داد ند.

سپردن مال غیربه مدعی سندتملیک شده نمیتواند.

اما سپردن مال خویش به مدعی سند تملیک برای مدعی است لهذا اگر مامعاهده جینوا راقبول میکردیم در حقیقت به روس سند داده بودیم که حق زندگی کردن نه ماه درافغانستان دارند قبول کردن این نه ماه ونه سال از لحاظ شرعی و قانونی فرقی ندارند.

سوم - قبول کردن معاهده جینوا در حقیقت تثبیت حق مداخله برای روسها و امریکائیها در امور داخلی ماست.

زیرا در محتویات معاهده خروج فوری ذکر نشده.

وبه روس ها حق داده شده که به نظام دست نشانده و ارسالی ایشان به کمک های نظامی ادامه دهند و به امریکا یها هم حق داده شد که در امور داخلی جهاد ما مداخله کنند.

در ین مذاکرات امریکا به نمایندگی از مجاهد ین حرف می زند در حالیکه مجاهدین امریکا را دشمن اسلام و مسلمان میداند زیرا اگر روسها افغانها را میکشند امریکا یها خون مسلمان لبنان، فلسطین، فلپین و غیره را میریزاند.

پس قبول کردن معاهده در حقیقت اعتراف به این بود که امریکایها حق داشتند که به نمایندگی از ما حرف بزنند میوه باغ مارا بفرو شد.

اینکه آنهابدون مشوره وموافقه ما این کار را کرده اند.

سند مساهمت آنها در تجاوز با روسهاست و امااگر ما موافقه کنیم سند حق تجاوز و مداخله را به آنها داده ایم.

چهارم - قبول کردن معاهده درحقیت کش کردن خط بطلان است بر همه آنچه کرده ایم وگفته ایم.

ماگفته ایم که هیچ کس حق ندارد در امور ما مداخله کند.

ماگفته ایم که روس و امریکا دشمن ماست.

ما گفته ایم که روسها متجاوز هستند باید فوراً بدون قید و شرط از خاک ما برآیند.

ماگفته ایم که حکومت دست نشانده کابل را بحیث یک طرف قضیه نمی شناسیم زیرا آنها بر چوکی ها نصب شده اند حیثیت ماسک افغانی را بروسها دارند.

ماگفته ایم که جنگ مابه همرای دشمن بر مبر عقیده است نه به اساس منفعت و آنها تاحال اعلان توبه نکرده اند تا اعلان آتش بس کنیم.

ماگفته ایم برای اعلای کلمة الله می جنگیم.

و کدام کلمه خدا توسط معاهده جنیوا بلند شد؟ ما گفته ایم که خون شهیدا را نمی فروشیم.

ما گفته ایم که دشمن ماشکست خورده حالا نکه با عودت از طریق جنیوا ما شکست خورده شده و آنها عفو می کنند!

ما گفته ایم که دشمن ماقاتل یک و نیم ملیون شهدأاست، عامل مصیبت است و همان عامل از بین نرفته.

پنجم - قبول معاهده جنیوا در حقیقت قبول کردن کمونستهاست

زیرا محتویات معاهده جنیوا تمام طرح آشتی ملی را تائید کرده: برنامهٔ آشتی قرار ذیل بود.

- عودت برادران رنجیده و مسافر بوطن.
- اوربند دو طرفه:
- دادن ضایعات و خسارات جنگ به مصیبت زدگان:
- عفو از طرف نظام مزدور به مهاجرین:
- اشتراک در حکومت مزدور طبق لزوم دید آنها:

معاهدهٔ جنیوا همه مطالب فوق‌الذکر را تائید کرده مگر با یک فرق که درآشتی ملی مجاهدین بصفت یک طرف قضیه‌مطرح بود ودر مذاکرات طرف نیستند دشمن ما به ما اعتراف کرده بودواما دوستان ما جرأت همین را هم نکردند که از ما بحیث طرف نام ببرند.

دشمن به ما وعده اشتراک در حکومت‌ووزارتخانه ها کرده بود با حفظ اسلحه دست داشته پشنهاد قوماندانی از جبهات را کرده بود وکیلان ناخوانده ما ودوستان‌نام نهاد ما ازیشان برای ما مطالبه عفو نموده اند.

و مطالبه استرداد ملکیت‌غصب شده را.

یعنی به آن قدریکه دشمن مابه ما قایل است مذاکرات جنیوا بما قابل نشد زیرا دشمن زور بازوی ما را میداند.

واز همین لحاظ مذاکرات جنیوا را تمام کمونستهای دنیا یک فتح و کامیابی تلقی کرده اند.

و تمام مجاهدین آنرا یک کار و مصیبت دیگر و یک تجاوز سیاسی در حق ملت مظلوم و پنج ملیون مهاجر.

ششم : معاهده جنیوامخالف فیصله های مجمع عمومی ملل متحد و ۴ کشور است

فیصله های مکرر چندین ساله پیش‌ازیک‌صدوبیست کشور دنیاخروج عاجل فوری و بدون قیدو شرط روسها را از افغانستان خواسته بودند در حالیکه‌این فیصله طبق‌خروج تایم تیبل‌معین باشرط‌استمرار کمک‌نظامی و قطع کمک‌به مجاهدین از طریق پاکستان.

وامضای معاهده با حکومت دست نشانده ایشان بوه خروج روس ومشروط به عودت مهاجرین به نزد کمونستهاست.

هفتم : معاهده جینوامتناقض بامواد مندرجه‌آنست.

در مواد معاهده از عدم مداخله ذکر شده.

در حالیکه در فیصله جینوا درغیاب مجاهدین وامضای آن از طرف پاکستان خودش بذات‌خویش بزرگترین مداخله است. ضمانت‌روس و امریکا برای تضمین‌اجرای محتویات معاهده در حقیقت ضمانت ازاستمرار مداخله درامور افغانستان است و ضمانت تطبیق فیصلهٔ کبه ما در آن سهیم نیستیم‌معنی آنرا دارد که در صورت تصادم قرارات اجرای عملی مستقیم وغیر مستقیم را خواهندکرد که معاهده را تضمین نشود و همان اجرات خود مقتضی مداخله خواهد بود.

آنرا معاهده صلح نام گذاشتند حالا نکه‌به حق ارسال اسلحه به دشمن به اطراف‌متنازعه قایل شدند که‌معنی چوب بالای آتش گذاشتن رادارد. و این همان سیاست قدیم تفرقه انداز و حکومت کن (**کلما اوقد وا ناراً للحرب اطفاهاالله**) الایه‌قرآن در حکایت ازیهود میگوید هرو قتیکه آتش جنگ را بیفروزند خداوند (ج) آنرا خاموش میکندیعنی آتش افروزی جنگ از خصایص تاریخی صهیونیزم است که فعلاً در امریکا حکومت میکنند : و در عقب این معاهده قرار دارندمشهور ترین سرمایه دار امریکائی یهودی است که مصالح تجارتی‌در داخل روسیه دارد. که وفاداری یهود را به کمونیزم ثابت میکند همانطور یکه روسیه یهود را به اسرائیل ار سال میدارد استمرار جنگ داخلی در لبنان را میخواهند درافغانستان تکرار کنند محللین سیاسی

کافر میگویند که عدم موفق مجاهدین به معاهده استمرار جنگ داخلی است درحالیکه این یک مؤافق تجاهل وعناد است فیصله بقای نظام حکومت ازطرف ملت مطرود باشد وفیصلهٔ استمرارکمک نظامی بر آن وکسب تئیدسیاسی بر اکثر آن از طرف ملل متحد در حقیقت فیصله استمرار خانه جنگی است.

(اقلیت راقوی بسازد تاتعادل بااکثریت بیابد فورمول) استمرار فتنه‌ها ست.

والا راه معقول خاتمه جنگ سپردن حق حکومت به آن قومی که هشت سال با روسها مقاومت کرد ودرجنگ کامیاب شدند راه صلح واشتی بود نه‌آشتی ملی با دشمن‌شکست خورده‌ما

این معاهده حق‌تعین مستقبل افغانها را به افغانها میگذارد در حالیکه این معاهده در غیاب ملت مجاهد امضاشد چطور حق فیصله های آینده را بما گذاشته اند که ما فیصله کنیم در حالیکه در فیصله این معاهده نظرما را احترام‌نکردند همین حالا اشخاصی را موظف کرده اندتابه وساطت بعضی از دول عربی بین روسها ومجاهدین وبین مجاهدین وکمونستها راستفا عام‌صورت بگیرد آیا این در حقیقت مداخله نیست؟ واین ریفرندم را که در نظر دارند بحیث اشراف هیئت مشترک از روسها امریکاینها مجاهدین ملل‌متحد منظمهٔ مؤتمر اسلامی انجام یابد آیاتلاش برای اینکار بعضی آنرا دارد که آنها افغانها را در آینده خودمختار فکر ده اند ؟

این معاهده عودت مهاجرین را به کابل از حضور کمونستها آبرومند میگوید درحالیکه مهاجرین آنرا ذلت میداند .

در این معاهده پاکستان شرط عدم مداخله راقبول‌کرده وامریکا استمرار کمک را داد میزند ایران‌در قضیه سهیم‌نیست‌نمیدانیم که استمرارکمک امریکا بیها به مجاهدین از راه تاشکند خواهد بود ویاکدام راه دیگری دارند ویا پاکستان در قبول عدم مداخله تغیری متناقض را دارد ؟

در مورد این معاهده اعلان شد که امضای‌این‌معاهده‌معنی‌برسمیت شناختن حکومت کابل رانداراد.

معاهده بهمرایش امضای نماینده علاقات آینده را مستحکم مینماید وعده میدهد که هیچ نوع عملی را تقویه‌نمیکند موجب ایجاد بی امنیتی در داخل افغانستان شود .

علایق‌سفارتی‌ای‌شان‌دارند. راه‌تجارت بازاست ما مردم را میگویم که سیاست را نمیدانیم مگر نمیدانیم فرق این‌ها رسمیت شناختن چه خواهد بود ویا اینکه به رسمیت نه شناختن آن علنا کدام‌نتیجه عملی مرتب خواهد شد ؟

ششم : معاهده جینوا اصلا حیثیت تطبیق را ندارد وموجب کدام‌تحول نمیگردد .

جنگ میان دو طرف بود که آن می اهدین و روسها وکمونستها.مجاهدین اعلان اوربند نکردن واعلان‌اوربند یکطرفه‌موجب خاتمه جنگ نمیشود پس این صلح آشتی را بار نمی آورد

درین معاهده تضمین را امریکاکرده درحالیکه امریکا وپاکستان ازمجاهدین نمایندگی‌نمیکنند تفنگ بدست ماست و به اساس عقیدهٔ می جنگیم که درقلب ماست وقلب مابدست خالق ماست چه کس‌میتواند ضمانت کندکه این تفنگ دشمن‌رانمی کشد ویابان راهی‌استخدام شود که‌آنها میخواهند چطور آنکس میتوانند تطبیق خاتمه این جنگ را تضمین کند به امراوآغاز نشده .

این جنگ جنگ امریکا وپاکستان نیست تاآنهاتضمین کننداین‌جهادمرام مؤمن است طالب شهادت اند.

پس‌معاهدهٔ جینوا کدام‌تغیری‌دروضع جهادبمیان آورده‌نمیتواند .

مااز امضای‌این معاهده جزاینکه آنرا عاری بدامن امضاکنند گان‌میدانیم تشویش‌نداریم مواقف مابنا بر شناخت انقلابی ماست .

نباید مردم فکر کنند که ما قضایای خویش‌را درک نکرده بودیم .

ملت افغانستان تربیه یافته مدرسه جهاد هست‌آن مردم که خداوندبر ایشان وعده داده که‌به‌ایشان‌راه‌هدایت را نشان‌دهد .

﴿ والذین جاهدوا فینا لنهدینهم سبلنا وان‌الله لمع المحسنین﴾

اگر دوسیه‌های جنایات ومؤامرات بین المللی را نخوانده باشیم مسکربنور ایمان می‌نگریم ویقین دارم که این دسیسه‌ها نه اذهان بین‌المللی رافریفته میتواندونه مردم‌مارافریب داده‌میتواند سرانجام چاه‌کن‌درمیان چاه‌خواهدبود

راجیوګاندی وارخطادی

لیک: ولی الله "سلیم"

پخوانی اندلس یا اوسنی اسپانیا دوره « ۷۸۰ » کلولپاره دلوی اسلامی وطن خورا یوه مهمه برخه وه خودزمانی په تیریدو دامیرانو په خپل مینځ اختلافاتو اودشمن دنه ستړي کیدونکو ملوځلو په نتیجه کښی ۹ پیړۍ وروسته ئی داسلام څادر وغورځاوه اودکفر اونصرانیت څرمن ئی یوځل بیا له سره ترپښو واغوسته او په مسلمانانو یی هغه ناکوبۍ وکړی چی حتی دمسیحیت معاصر تاریخ ورباندی شرمیږی اوخپلو پوهنتونو اوښوونځو له تدریسی پروګرام څخه یی باسی .

ولی نن دهندوستان سل ملیون بیچاره مسلمانان هم دنوموړی بد مرغه سرنوشت سره مخ اوسرتندی تکوی ، خوداچی په اصطلاح داتهم اوفضادتسخیر پیړۍ ده اوهرڅوک هوښیار شویدی نو په هند کی هم دغوا او خوشیانو متعصب معتقدین او پیروان زیار باسی چی په ډیره هوښیاری داندلس دغه غم لړلی تاریخ بیا را اعاده کړی ترڅو دبت شکن سلطان محمود غزنوی ، دپانیپت داتل احمدشاه ابدالی اودنومیالی شیرشاه سوری غچ لدغو بی وزلو مسلمانانو اوګاونډی اسلامی هیوادونو څخه واخلی نو غواړو په راتلونکو کرښو کښی ددی بی رحمه تعصب عوامل ، اونتائج په لنډ ډول وڅیړو .

دکرکی اوکینی عوامل

۱ ـ هندوان پدی ډیر وياړی چی دوی اړد فلکلوری اولرغونی تاریخ لری ، اودتاریخ په اړدوکښی یی ټول راغلی میلمانه په خپل ناولی مذهب یعنی دغوا په تقدس قانع اولری ختیځی اسیا هیوادونو ته یی سنسکرتی ادب او ددرمسال دزنګونو شرنګا رسولی ده .

خو کله چی داسلام ستر فاتحین اوغازیان ورننوتل نو بیایی ورته دتسلیمی لاسونه پورته کړی او وندرته یی غاړه غزولی ده .

۲ ـ دهندوانو دغه له کینی ډک دریځ ددوی دهغو مسلسلو او پرله پسی ماتو اوتیښتو نتیجه ده چی دافغانی مسلمانانو له لاسه یی خوړلی او نژدی زرکاله یی ورته دجناب والا اوخان صاحب لقبونه زمزمه کړیدی ، ولی له کومی راهیسی چی هندوان په خپلو پښو ودریدلی نو بیایی داسیا په دی حساسه سیمه کښی دپولیسو دیو بدماش سرمامور رول لوبه ولوته خان کاندید کړی دی لکه نهرو چی وایی « اوس دنوی هند دور راغلی او باید چی دبرتانوی هند دخلیفه اوجانشین په صفت خپلی اداکاری ته ادامه ورکړی »

ولی په دی کښی هم شك نشته چی ددغی دعوی په پوره کولوکښی ـ ۸۰۰ ـ ملیونه هند هرڅل مادی اوجغرفیاوی بی شمیره وسایل اوتوکی په لاس کښی لری نو لری نه ده چی هند خپل واړه ګاونډی هیوادونه لکه سریلانکا ، نیپال مالدیف ، پاکستان . او افغانستان دخپل نفوذ او بنو لاندی ساتلو هڅی جاری وساتی ، زمونږ ددی مدعی دثبوت لپاره باید وویل شی چی فعلا پنځوس زره هندی پوځیان دخومیاشتو راهیسی دسریلانکا دجافنا اونورو ختیزو ولایتونو دچای او وریجو په کروندوکښی په ګزمو

بوخت دی خو په مقابل کښی نه کروړه «۹۰» ملیونه پاکستان هم دچاڅخه ځان کم نه بولی اوغواړی چی دمغولی امپراتوری په تسلسل دغه دور په غاړه ولری او دلاهوړ شیش محل اوشاهی قلعه خپل دزړه تسل وکړی او پری نږدی چی هندوستان دی په منطقه کښی بی تربوره ملکی وکړی .

البته دمجاهد افغانستان اتل بچی خو هندوتوب دپست فطرتی اونامردی شعار بولی ، چی پرتسل ته یی اړتیا نه محسوسیږی .

۳ ــ تاریخی تجربی هند په و یره کښی اچولی دی چی دتل لپاره دشمال له لیاری توک توک اوریزمریز شو یدی لکه اریایان ، مقدونیان ، فارسیان او افغانان چی دشمال له لوری یی په هندوستان خپلی ورزی خوری کړي دی ، نودابه دحیرانتیا خبره نه وی چی هند دپاکستان او افغانستان دنژدی کت اوګډی سیاسی او پوځی استراتیژی څخه په و یره اوخطر کښی وی .

٤ ــ په اسلامی نړی کښی له اندونزیا څخه وروسته دمسلمانانولوی اکثریت په هند کی اوسیږی چی شمیر یی سل ملیونوته رسیږی نو بی ځایه به نه وی چی دهند غواپرست مشران ددغه سور انګار دویری څخه په و یره کښی وی چی کیدای شی یوه ورځ په تحرك اوخوځیدو شی .

٥ ــ په سیاسی اوجغرافیاوی لحاظ هند بیرته له شمال ختیځی دوری له ټولو خواو داسلامی هیوادونو اواوبو ترمینځ یو پروت هیواد دی چی داهم ددوی دتشو یش اواندیښنی مهم عامل ګڼل کیدای شی .

نو و یلای شو چی دپورتنیو پنځو عواملو په نظرکښی نیولو سره هند دتل لپاره زیار باسی چی په منطقه کښی خپل پوځی اوسیاسی نفوذ ته پراختیا ورکړی او پری نږدی چی اسلام اومسلمانان خپل زوړ و یاړلی تاریخ اعاده کړی .

دهند پوځی زواك

تر ۱۹٦۰ عیسوی کال پوری دهندوستان ټول پوځی چارچلند او ورکړه راکړه له انګلستان سره وه . خو دنوموړی کال څخه راهیسی یی مخه روسانوته شوه اوترننه دالړی دوام لری .

په ۱۹٦٥ کال کښی هنروانو داتومی وسلو په تجربو ګوتی پوری کړی چی هندو ترړ و یی بالاخره سرونیو او په ۱۹۷٤ کال کښی یی لومړی اتمی چاودنه ترسره کړه .

له ګرانو لوستونکو په پټه نه وی چی هندوستان دوه میاشتی دمخه دوی اتمی اوبتلی « تحت‌البحری » له روسی څخه پیرودلی چی په سیمه کښی پوځی توازن بیخی ګډوډ کړی اوګاونډی هیوادونه یی په تشو یش کښی اچولی دی .

له بلی خوا دغرب جاسوسی منابع اټکل کوی چی دهند دانرژی اوټکنالوجی اداره په دی قادره شوی چی دپنځوس اتمی بمونو مخصوص غاز کشف اودخیرنی لاندی یی ونیسی ، همدارنګه هندی قواوی اوس اوس پدی بریالی شو یدی چی یونوی راکټ چی« هند بهره دار » نوموږی ، نژدی زرکیلو باروت له ځان سره وړلی شی ، او واټن یی یوسلو پنځوس کیلومتره دی چی په ډیره اسانی کولای شی دپولی له هغه خواڅخه لاهور ــ کراچی اوداآزاد کشمیر ډیری برخی رسا او په نښه کړی ، باید و و یل شی چی نوموړی راکټ دلیږخه بدلو ن وروسته اتمی خولی هم له ځانه سره نقل کولای شی

بشری قواوی

أ ـ مسلحي تمرين شوي قواوي	:	يو مليون يو لك او شل زره
ب ـ نيمه پوځي يونټونه	:	دوه سوه زره
ج ـ سرحدي محافظه قوه	:	سل زره (يو لك)
د ـ احتياط	:	دوه سوه زره

هندي اردو په پنځو قل اردو ويشل شوي چي تفصيل ئي په لاندي دول دي :

١ـ جنوبي قوه	عمومي قومنداني	(پونـه)
٢ـ ختيځه قوه	"	(کلکته)
٣ـ مرکزي قوه	"	(لکنهو)
٤ـ لويديځه قوه	"	(شملـه)

هـ شمالي قوه چي په ـ ٦٥ ـ ورو او غټو يونټونو باندي مشتمله ده .

مسلحي قواوي

(۱۸) پياده فرقي چي يواځې - ۸۰۰ - A.P.C ډوله نقليه لاري په خدمت کي مصروفي دي .
(۱۱) غوني فرقي .

(۷) پياده مستقلي لواوي
يوه ميکا نيزه فرقه

(۲) زرهداري فرقي .
(۱۲) زرهداري مستقلي لبواوي

ډوله روسي ټانکونه	T-54 T-55 T-66	۹۵۰
	T-72	۱۵۰۰
ډوله سپک ټانکونه	AMX	۱۰۰
هندي ټانکونه	وايه جنتا	۱۱۰۰

ټانکونه ۴۳۵۰

اندراګاندي په ۱۹۸۰م - ۱۹۸۲م کلونوکي له روسي څخه د (۷) زره مليونه ډالرو معادل وسله او پوځي سامان الات پيرودلي دي . همدا رنګه راجيف ګاندي وکولاي شو چي په ارزان نرخونو باندي د روسانو په همکاري له ختيځي اروپا څخه (۷۰۰) زرهداري لاري خريداري کړي .

(۱۷) مستقلي توپچي لواوي چي پکي (۲۰) دافع هواء کنډکونه او (٤) دتر صد قطعات هم شامل دي .
نوموري قواوي لانديني توپونه پخپل لاس کي لري :

٤٠٠	- 155 بوفرز	مودرن توپونه چي اوس اوس ﻓﻲ له سويډن څخه پيرودلي دي .
٥٥٠	- 130 روسي توپونه چي ۸۲ کيلومتره لري واټن رسا کوي .	
۲۰۰۰	76 -	
۳۰۰	100 -	
۱۰۰	- 105 اوبوت ډوله	
٥٠٠	مختلف النوع هاوانونه	

توپونه ۲۸۵۰

بحري قواوي

په مجموعي ډول هند (۱۲۳) لوي او وړي جنګي کشتي لري چي تفصيل ئې په لاندي ډول دي :

أ ـ طياره وړونكي لوي كشتي	دوه
بـ اټومي اوبتلي (تحت البحري)	دوه
ج ـ مخربي كشتي	څلور .
د ـ نيلګر ډوله چټكي كشتي	شپږ
طـ ليوپارد ډوله	دري
ظـ توره بته	يوه

۱۲۳ بيړۍ

لوي بحري اډي :

بمبئ ، كلكته ، كوچين ، ګوا ، جمنانګر ، ويشاكا پاتنم

ديادوني وړده چي دهند بحري پوځ (۳۰۹) بمبارد طياري دسمندري دفاع لپاره په عسكري خدمت اچولي دي .

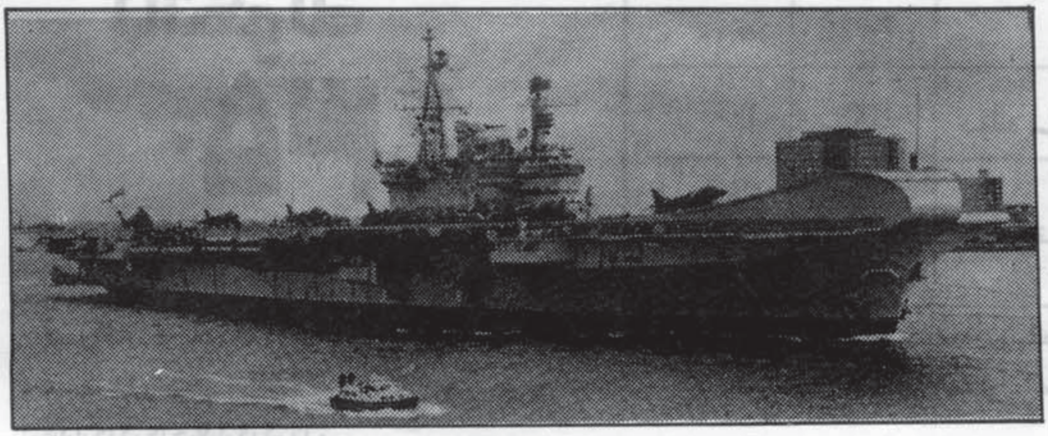

۱۱۰۰ الوتکي

۲۲۳۰۰۰ عمله

نژدي يو لك او ديار لس زره عمله پكي كار كوي ، چي مشهوري اډي ئي په نوي ډيلي ، بنګلور ، جوت پور او اله آباد كي دي . په مجموعي ډول (۱۱۰۰) الو تكي لري چه دهغي له جملي څخه ئي (۵۰۰) مختلف النوع ميګ ډوله روسي الوتكى دي چي ميـګ (۲۹) بم غورځونكي الوتكي ئي دامريكائي (۱٦ ـ F) معادل دياد وني وړدي .

برسيره پر دي هندوستان په پوره اندازه فرانسوي ميراج (۲۰۰۰ ډوله) او اروپائي ـ جاګوار ـ چي د ژور نفـس پـه نـوم مشهوري دي او په هره ارتفاع او اقليم كي كار كوي ، او د لږ څه تغيير وروسته كولاي شي په خپله خيټه كي اټومي بمبونـه هم ځاي كړي بايد وويل شي چي هندوستان (٤٥) دكشف (۱۰۰) د تعقيب له هوا څخه هوا په راكټونو مجهزي الوتكـي او (۱٦۲) مودرن (۸ ـ MI ـ ۲٤ ـ MI ـ ۲٦ ـ MI) مدرن روسي هيلوكوبتري لري .

ګډ اهداف

روسان غواړی چی په اسیاکښی دخپل یواځنی تر بور« کمونست چین » په مقابل کښی دخپلی پولی په بل اړخ یوه قوه جبهه او پوځی انډیوالان ولری ، چی داکار یواځی او یواځی هند ترسره کولی شی او بس ، ترخو د ژیړ خطر په وړاندی دمقاومت حوصله ولری .

لازمه بریښی چی دکرانو لوستونکو پام دواخان جګو اودنګو څوکوته راواړوو چی دروسانو لخوا پکښی دموثقو سنابعو دو ینا یه اساس ss۲۰ اټومی راکټونو قرار ګاه جوړه کړی اوعملاً یی دافغانستان څیتځ سرحد دچین څخه بیل کړی اود سیا چین اوګلشیر په متنازع علیها منطقه کښی دهند پولوته ځان رسولی دی ترڅو وکولای شی چی لازمو شرائطو لاندی دپاکستان دقراقرم لپارهم بنده او پاکستان له چین څخه جدا کړی .

خو دتولو څخه مهم عامل یی په
اسلامی پاکستان گونډه کیمنول دی
ترڅو دافغانستان درواٌ ستر اسلامی
جهاد په هکله خپل دنرتوب اومیړانی
دریغ ته شاواړوی اودیو اصیل اسلامی
حکومت دجوړښت وقیام مانع وگرځی .
ترڅو دغه عیزمنداوهدف مند اسلامی
حکومت په راتلونکی کښی ددوی
داستعماری نخچو پلانونو په مخکښی
خنډ واقع نشی ، اوله بله پلوه روسان
غواړی چی دخلیج دشتمنو هیوادونو
سره دهند دښو اړیکوله لیاری خپل
استعماری آس قیضه اوخلیجی ماما
گانوته ځان خوری خوری کړی .

وروستی عبثی هل ځل :

نړیوال اوس پدی پوه شو یدی چی
دهندوستان ٤٠ کلن صدراعظم
راجیوگاندی خپله سیاسی حوصله بایللی
اودافغانستان دراتلونکی په هکله په
بیځایه ناروسردی چی گوندی
دافغانستان دقضیی په هکله هندوستان
بی تفاوته نشی پاتی کیدای اونه ددی
اجازه ورکولای شی چی هلته دمتعصبو
بنیادگرو اوړد ړیرو یو اسلامی انقلاب
کامیاب او دجنوبی اومرکزی اسیا په
خلکو باندی دخپلی افراطی نظرئی په
تحمیلولو گوتی پوری اودهندی روس
گډو مصالحو پرضد یو غوښن غورځنګ
میدان ته راودانگی .
هوکی ! غواپرستو متعصبو هندوانو
دروسانو په همکاری دافغانستان په زوړ
خودسری شاهی رژیم له حده زیات
فشار راوړ چی دیورند کرښه دپاکستان
سره دجذری اختلاف په عنوان دتل
لپاره ژوندی وساتی ترڅو دافغانستان
او پاکستان دوه مسلمان اوگاونډی
هیوادونه په خپل مینځ کښی غوښی
اوچړې حیثیت ولری.ولی په تأسف سره
باید وویل شی : چی مهماتماگاندی په
خپل دغه شوم هدف کښی ترډیره ځایه
بریالی هم شو .
پوره دری زره یوځلو یښت « ٣٠٤١ »
ورځی دمخه « ٢٧ دسمبر ١٩٧٩ » کله
چی سرو لیوانو دافغانستان په خاوره
یونیم لك پوځ دالوتکو ټانکونو په پدرگه
رامرش کړ نو دراجیوگاندی خوړی مور
اندراگاندی چی دناپیلو هیوادونو
مؤسس غړی وه پدغه وحشی تیری یی
وچولی قدری هم تریو نکړ اونه یی
دخواسینی اوخفگان کوم ټلگرام مخابره
کړ .
ولی دافسوس خبره خوداوه چی په قلم
کښی یی رنگ وچ اوډیلی په بازارونو کښی
سپین کاغد ورك شوچی دکرملین
سرکوزی « برژنیف » ته یو اعتراضیه
لیك واستوی خوکله چی په ١٩٨٤ کال
کښی ترورشوه اومیراث یی خپل مشر
زوی راجیوگاندی ته پریښود نو دسیاسی
کتونکوسره داتصور پیداشو چی گوندی
ځوان راجیوگاندی به دسرخوړلی مور په
شان دتعصب اوبد بینی نگریزی په
لاس نه پوری کړی اودناپیلتوب سیاست
به تعقیبوی خودلیوه بچی لیوه وی .
نه پوهیږو چی راجیو گاندی څنگه
دناپیلتوب او بی طرفی پدووره غړوی ؟
پداسی حال کښی چی یونیم لك سور پوځ
دافغانستان دمسلمان ملت په مری
پروت اوو ینی ورز بیښی ، خوددی
پرځای چی نوموړی ددی ملت دریښتینو
نمایندگانو سره وړ ینی اوکړمو څخه یی
ځان خبر کړی نوکله په روم کښی دزوړ
گیډړ دلیدلو لپاره دبهرنیو چارو وزارت
مرستیال « تیواری » ته قومانده ورکوی
اوکله هم دموضوع په ارتباط دمیلمه پال
هیواد (پاکستان) جمهور رئیس ته بلنه
ورکوی چی ډیلی ته سفر وکړی او په
اصطلاح دافغانی و ینو بهیدل بند کړی
اوله تولو رسوائی خوداده چی دیونیم
ملیون شهیدانو قاتل د « کی ـ جی ـ
بی » تکره غړی اودخاد رئیس نجیب گاو
یی هند ته راوغوښت ترڅو دروسی قواؤ
له وتلو وروسته دهمکار یو په لارو چارو
غور وکړی .
مناسب خوداوه چی راجیوگاندی په
خپلو تیرو پښیمانه اودمجاهدینو څخه
ببښنه غوښتی وای اودعبوری حکومت
محترم رئیس انجنیر احمدشاه او یا هم
دافغانستان دمجاهدینو داسلامی اتحاد
محترم رئیس انجنیر حکمتیار ته یی
دډیلی دسفر دعوت ورکړی وی چی
دسرو لښکرو وروسته یی دخپل ناپیلتوب
سپه گاونډ اوگډی همکاری دنده
سرته رسولی وی . خوښکاری داچی
راجیو گاندی ډیر سخت ورخطا
اودا روستی هل ځل یی عبثی
اودناکامی سره مخ دی .

گفت و شنید

متن مصاحبه امیر اتحاد اسلامي افغانستان بانماینده مجلة البنیان المرصوص که درین أواخر صورت گرفته است ، اینك فشرده ان را در اختیار خوانندگان محترم مجلة حق پاځون قرار مي دهیم .

(س) استاذ عالیقدر ! درین اواخر رژیم پو شالي ومزدور نجیب در کابل تصویب قانون اساسی را اعلام نموده یاد اور شده آست که افغانستان یك دولت اسلامي مي باشد ، ودر نظر دارد که هرچه زود تر یك کمسیون علما را تشکیل دهد تا نقاط راکه مخالف اسلام وعنعنات مردم افغانستان باشد تعدیل نماید ، جناب شما درین رابطه چه نظر دارد ؟

(ج) اینگونه تصرفات عوام فریبانه رژیم کمونست کاملاً بي اساس مي باشد زیراکه انها فاقد اصالت وپایه مرد مي بوده وحق همچو تصرفات راندارند ، ومنظور انها ازچینن تبلیغات زهر الود بجز فریب کاری دربرابر ملت مجاهد ما چیزی دیگری نیست .

بفکر من این اعلان نجیب شبیه به ان حنای است که بعد از گذشتن عید باشد .

انها باید بفهمند که مردم مسلمان افغانستان نجیب ودار ودسته اش رابخوبي مي شناسند ، وهمه تپ وتلاش کمونست های مزدوروجیره خور نقش برآب خواهد بود .

(س) ایا شخص شما برادر انجنیر احمد شاه را بحیث رئیس حکومت عبوری افغانستان تعیین نموده اید ویا خیر ؟

(ج) برادر انجنیر احمد شاه باتفاق همه تنظیم های جهادی بحیث رئیس مؤقت تعیین گر دیده است .

باید گفت که محترم انجنیر صاحب از پشتازان تحریك اسلامي در افغانستان بشمارمی آید، فکر می کنم مناسب ترین شخص برای ریاست این حکومت انجنیر احمد شاه مي باشد . که عمر خو درا به خدمت اسلام وقف نموده است خو دم از مدت ۳۰ سال باوی تعارف دارم وتاحال کدا م عمل زشت ، دروغ وخیانت را دروی محسوس نکر ده ام .

هم چنان برادر احمد شاه نمونه از تقوی ، ثبات واخلاص است . وی شب هارا با تهجد به پایان میرساند وهفته دو روز روزه مي گیرد .

وتا حال هیچ شمه ای از کبر وغرور درا وملاحظه نکر ده ام ، از تن پروری نفرت دارد وکاری که برایش سپر ده مي شود بطریقهٔ احسن انرا انجام مي دهد .

پس خو دم او را یك شخص مناسب و اهل به این منصب مي دانم ومورد تأیید وپشتباني خویش قرار میدهم .

(س) لطفاً بگوید که روی کدام عوامل وسائل ارتباط جمعي غرب ویرا مورد تبلیغات خویش قرار مي دهد ؟

(ج) سر وصدا های وسائل تبلغاتي بلوك غرب در اصل دلالت بر ایمانداری عقیده راسخ وبه حسن اخلاق انجنیر احمد شاه مي کند ، اگر موصوف دا رای چنین مواصفات نمي بود هیچ گاه مورد اتهامات تبلیغات خصمانه انها واقع نمي گردید .

(س) چرا مطبوعات دنیای به اصطلاح ازاد همواره به شخص محترم شما وتنظیم تحت رهبری جناب تان کلمات چون - متعصب ، افراطي و . . . را استعمال مي کنند ؟

(ج) در اصل این موقف ناشي از حقد وکینه شان برضد اهداف واصـــول والای اسلام می با شد وماموقف خود را موافق اصول اسلام وارمان جهاد مي پندا رم . پس هیچ باکي نیست که ما یان را متعصب تا مند ویاهم افراطي . . .

(س) چندی قبل مسکو رسما اظهار نگراني نمـوده گفتـــ : اگر بعد از خروج قوای شان یك حکومــــت اسلامي درافغانستان روی کار گردد مجاهدین به تـرور وکشتار اعضای حزب کمونست حاکم دست خواهنـد زد ، لطفا در مورد توضیح بدهید !

(ج) در رابطه با انها طبق قوانین ودساتیر اســلام فیصله بعمل خواهد آمد .

(س) برخي از مبصرین سیاسی پیش بیني کرده آند که بعد از خروج احتمالي قشون سرخ روسها ، رقابت هــاي تنظیمي ومنطقوی به اوجش خدا هد رسید که در نتیجه آن خانجنگی وهرج ومرج اتفاق افتد ، در زمینه نظر تان راخوا هانیم !

(ج) از خداوند کریم ارزو مندیم که هیچو اختلافــات کشنده دربین ما رخ ندهد .

(س) قرار اطلاع روس های خون اشام می خواهنــد افغانستان را بدو حصه تقسیم نمایند تا در صورت لزوم مناطق شمالی تحت کنترول کمونست هاو ولایات جنوب وشرق تحت قلمرو مجاهدین قرار گیرد ، ایا در مـورد تعلیقي دارید ؟

(ج) به عقیده خو دم این کار خارج از امکان اســت ، وقتیکه روسها در جنوب به حکومت مجاهدین قائل گردند در ان صورت کمونست ها به هیچ وجه از وجوه قادر بـه تشکیل حکومت وحکمروائی در شمال نخوا هند شـد (انشاء الله)

(س) از ارسال وفد به ژنیو چرا خود داری نموده اید ؟

(ج) زیرا که توافق به رفتن هیئت مجاهدین به ژنیــو معنی ان را داشت که گو یا مجاهدین از قرباني های بی دریغ وعملکرد خویش نادم وپشیمان بوده ورژیم دست نشانده روس را من حیث یك طرف اصلي قضیة تسلیــم نمو ده اند ، ویا انکه انها در داون رائی وفیصلة اینده کشور زجر دیده ماسهیم مي باشند ، ازین رو خــو دم از ارسال هیئت مجاهدین به ژنیو ابا ور زیدم .

(س) خدا نا خواسته اگر مجاهدین نا یل به هدف خود که اقامه یك حکومت اسلامي میباشد نه شوند ایا ایـن جهاد رول خود رادر عالم اسلام از دست نه خواهد داد ؟

(ج) بفضل خداوند جهاد ملت مسلمان ما دورخودرا به پایه اکمال رسانیده ویك باردیگر در احیای روح جهـاد رول مهم را ایفا نمود .

بلی این جهاد باب جدیدی را برای همه مستضعفان جهان باز نموده وانرا بارقه خیر مي پندا رند ، هم چنان جهاد اسلامي ملت ما شکست تیوری نظامي روس را بهدنیــا ثابت ساخت ، ملت مسلمان ما برملا ساخت که اگــر صدق واخلاص در بندگي خدا وند عز وجل باشد مقابلـه با طاغوت وابر قدرت های مادی کدام امر دشوارونا شدني نیست .

(س) موقف پاکستان را در قبال قضیة تان چطـورار زیابي مي کنید ؟

(ج) پاکستان تا حال ازهیچ نوع کمك مادی ومعنـو ی با مهاجرین دریغ نکرده اند ، وماز برادران انصار پاکستاني اعم ازملت وحکومت سپاس گذاریم - واز خداونــــد برایشان اجر وتوفیق را مي خواهیم وما امیدواریم کـه کمك های برادرانه خویش را تا اقامة حکومت اســلامي در افغانستان ادامه دهند .

(س) مي خواهیم نظر تان را دربلره اوضاع رقت بـار فعلي فلسطین دریافت نمایم !

(ج) ای کاش که در مقابل ارتش اشغا لگر صهیونیـزم برای اعاده تشخص اسلامي وحقوق مسلوبه اش با سنـگ وچوب جهاد مي کردم .

انشاء الله افتاب صبح پیروزی در فلسطیـــــن د میدنی است ومن متیقنم که آینده روشن ودرخشـا ن در انتظار مردم فلسطین میبا شد .

د جنيوا اکر غير نه معاهده
په غوڅ ډول رد، او د راتلونکي
عبوري حکومت لپاره د مجاهد
ورور انجنير احمدشاه احمدزي په
رياست او د مجاهد ورور ډاکتر
ذبيح الله مجددي په مرستيالۍ
يوځل بيا ټينګار وشو...

دوشنبې په ورځ چې دوري دمیاشتې له ۲۸ نېټې سره برابره وه
دافغانستان دمجاهدینو داسلامي اتحاد اتلو مجاهدینو، زورورو
مهاجرینو او پښتنو انصارو دجینوا د کړغېړنې معاهدې دغندنې په
مناسبت دڅوکسیو په سیمه کښې چې دپښور دمناریه اته کیلومتري
کښې پرته ده یوه لویه اوتاریخي غونډه جوړه کړې وه، پدې غونډه
کښې نژدې یو لك اوشل زره خلکو ګډون کړی وه هرځوا دالله اکبر
مرګ په روسیې، ژوندی دې وي دافغانستان تاریخ جوړوونکی
اسلامي جهاد، ژوندی دې وي دافغانستان دمجاهدینو اسلامي اتحاد
مونږ دجینوا دشرمه ډکه معاهده نه منو مونږ خپل سرنوشت پخپله
تاکلی شو، شعارونه ورکول کېده .
پدې غونډه دجهادي تنظیمونو مشرانو برسېره دراتلونکي عبوري
حکومت لپاره غوره شوي رئیس مجاهد وررور انجنیر احمدشاه له
احساساتو ډکې ارزښتناکې وېناوې وکړې . دغې غونډې ته چې
دصوبه سرحد دګوټ ګوټ څخه ورته خلك په ډېر شوق سره په
بسونو، ټرکونو، ټانګو، اوپیاده راغلي وو دامن په فضا کښې
دغرمې په ۱۲ بجو بېرته خپلو کمپونو او کورونو ته ستانه شول .
غونډه دسهار په نهو بجو دقرآن کریم دڅو مبارکو آیاتونو په تلاوت
سره پیل شوه .

دقرآن عظیم الشان دمبارکو آیتونو دتلاوت څخه وروسته دافغانستان دحرکت انقلاب اسلامي مشر محترم مولوي محمد نبي « محمدي » ته بلنه ورکړل شوه چې برخه واخلي خپله بیانیه واوروي .

نوموړي خپل خبرې په لاندینو بیتونو پیل کړې .

افغان به ولې فخر نکړي ؟ ● چې سره روسان لې له وطن شړلي دینه

افغانانو فتح دې تبریك شه ● چې له وطن دې سره روسان به ژرازینه

بیادوي وویل : دافغانستان مجاهدینو دایمان اوعقیدې په قوت روسان له ماتې اوشکست سره مخامخ کړل ، اوداسې موفقیت او بري يې ترلاسه کړ چې ټوله اسلامي نړۍ ورته داحترام او درناوي په سترګه ګوري ، نوموړي زیاته کړه زه ددې خبرې کلك مخالف یم چې اوس هم خلك روسیې ته سوپرپاور او یا ستر قدرت وائي ، دافغانستان اسلامي جهاد جوته کړه چې هیڅ څوك دخداي دقهر اوقوت په وړاندې نشي ټینګېدلای .

ښاغلي محمدي صاحب وویل : مونږ په یوه اتفاق خپل موقتي حکومت دمجاهد وررور انجنیر احمدشاه ترریاست اومجاهد وررور داکتر ذبیح الله مجددي په معاونیت اعلان کړي اودهغه دټینګښت دعا اومناسب ګامونه پورته کولو توفیق دلوی خدایه غواړو ، نوموړي دخپلو خبرو په پای کې وویل ترڅوپورې چې په افغانستان کښې اسلامي حکومت نه وي قایم شوي اوهلته دمجاهدینو اومهاجرینو لپاره سازګار حالات نه وي مساعد شوي یو مهاجر به هم خپل کورته ستون نشي .

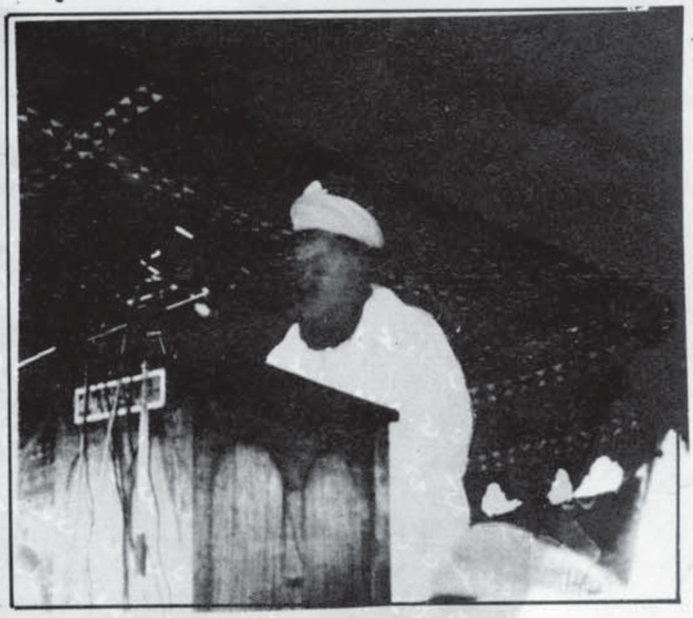

بیا دستهیج مدیر دافغانستان داسلامی اتحاد محترم اومجاهد امیر استاد عبد رب الرسول « سیاف » شخه وغوښتل چی دغونډی گډون کونکی له خپلو اربښنا کو خبرو څخه بهره مند کړی مجاهد ورور استاد سیاف خپلی خبری دخومبارکو آیاتونو دتلاوت څخه وروسته داسی پیل کړی •

برادران ، گرانمایه ، مجاهدین کرام ومهاجرین عزیز !

من سخنان مختصر خودرا به شعری از اقبال لاهوری آغاز میکنم که فرموده :

خدا آن ملتی را سروری داد • که تقدیرش به دست خویش بنوشت

به آن ملت سروکاری ندارد • که دهقانش برای دیگران کشت

راستی شعری پرمعنی و پر محتوی است وما به ارتباط همین مطلب برای تان مختصراً عرض میکنیم که افغانها ملت آزاد ، مسلمان ومستقل بوده و یکنیم ملیون فرزند باشهامت خودرا برای کسب آزادی اسلامی خود قربان نموده و بزرگترین مظهر آزادی یك ملت وبزرگترین نمونهء استقلال یك ملت درین نهفته است که مسیر وسرنوشت خودرا بدست خود بسازد •

معاهدهء جهنوا بدست دیگران ساخته شده نزد ما اساساً و بنیاداً رد ومرفوض است •

ما به همانطوریکه این مذاکرات را اساسا غیر اصولی دانسته و به ارتباط اینکه بدست دیگران ساخته میشود ، طوریکه خود مذاکرات را رد دانسته ایم نتائج که بران مرتب شده است نیز نزدما مرفوض وقابل قبول نمیباشد وما به هیچ گونه التزام واحترامی به این مذاکرات ومحتوی آن نخواهیم داشت •

برادران ! مطلب دو یم این است که روسها به آسانی قوای خود را از افغانستان نخواهد کشید وتاآنکه بتخانه های خلق و پرچم ومیکده های شان سرنگون نگردد تاآن وقت انسحاب و برآمدن قوای سرخ یك امر دروغین وخدعه آمیز بوده وقابل آن نیست که اعتبار وقیمتی را برایش قایل شویم ، جهاد ما بخاطر سرنگونی کفر و بخاطر قایم نمودن حکم اسلامی در افغانستان قبل ازانکه انها به افغانستان یورش نظامی بنمایند آغاز شده بود لذا درپلهوی اینکه با این معاهده برآمدن کامل روسها تأمین نمیشود بلکه هدف بزرگ واساسی ماکه و یران ساختن بنهاد کفر وجابجا نمودن نظام اسلامی ملت مؤمن افغانستان است تاوقتیکه برآورده نشده باشد ، ما درعرض راه هستیم ، به منزل نرسیده ایم افغانستان را آزاد گفته نمیتوانیم فلهذا جهاد مسلح ما به توفیق خداوند جلت عظمته تاآنکه پیمانه های ملحدین ودشمنان خدارا چپه نکرده و بنیاد شان را سرنگون نساخته باشیم دوام خواهد کرد •

بالکل مطمئن باشید راه ما واضح است مسیر ما واضح است ، هدف ما روشن است انشاء الله برعلاوهء نصرت ومدد خداوند مسلمانان مخلص فداکار واصیل دنیای اسلامی هم باشما همراه وهمنوا خواهد بود وما ازین جا به صدای بلند گفته میتوانیم اگر دنیا به آن اتفاقی برسد که کمك بندگان را ازما منع کند کمك خدای واحد ولایزال را منع کرده نمیتواند واگر مردم بتوانند جلو

مخلصین را از پیوستن به این جهاد بگیرند جلو رسیدن ملائکه خداوند را گرفته نمیتواند .

برادران ! یك خواهش برادرا واریکه ازهمه شما دارم این است که دربین خود نوای برادری ، محبت اخوت وصمیمیت را تجدید کنید صفوف تان را فشرده بسازید بخاطر دنیای دیگران دین خودرا بر باد نکنید شما فرزندان یك ملت وفرزندان یك امت هستید ، به یك راه روان هستید بخاطر خدا و بخاطر پاسداری از خون شهداء و بخاطر احترام به آرمانهای یك هزار ملیون مسلمان که امروز چشم انتظار به نتائج زندگی ساز این جهاد هستند دست بهم داده اختلاف ، نفاق وشقاق را یکطرف بگذارید ، تاوقتیکه اختلاف قائم باشد ، تاوقتیکه ما صف واحد نشده باشیم ، از رهبرگرفته تاپیرو همه گناهگار هستیم همه آثیم گناهگار ، ظالم هستیم ، خداوند مارا ازین گناه به لطف وکرم خود نگهدارد .

برادران ! من یکبار دیگر به شما اطمینان میدهیم که ان شاء الله خداوند باماست ، مسلمانان مخلص باماست ، هیچ تشویش نداشته باشید ، پیروزی نزدیك است واین سنت لا یتغییر خداوندی است که درختم وفرصتهای نهائی هرحرکت جهادی مشکلات را زیاد می سازد وزیادت مشکلات مرحلهء ما قبل فتح و پیروزی نهائی است وانشاء الله که نصرت و پیروزی خداوند نزدیك است وانشاء الله به زودترین فرصت چشم فرزندان مخلص امت مسلمه باقیام حکومت ونظام اسلامی در افغانستان روشن خواهد شد ، خداوند جلت عظمته برای ما وشما وهمهء مجاهدین ثبات قدم ، قوت همم وعزم راسخ ومتین را نصیب بکند خداوند صفوف مششت مارا به فضل وکرم خود مستحکم بسازد وهمبستگی را در بین ما ایجاد بکند حالا که روحیهء وحدت و برادری روز بروز بین ما بهترشده میرود مابه اتفاق همه برادران ، حکومت اسلامی مجاهدین را تأسیس نموده ایم و برادرگرامی انجنیر احمدشاه بحیث رئیس این حکومت و برادرگرانمایه ما دکتور ذبیح الله مجددی بحیث معاون این حکومت تعین شده اند انشاء الله به زودترین فرصت این حکومت صلاحیت های قانونی خودرا کسب نموده و بکار خود آغاز خواهد کرد .

دیادونی وړده چې دمحترم استاددحبرو په جریان کښې په وار وار د الله اکبر او ژوندی دی وی دافغانستان دمجاهدینو اسلامی اتحاد مونږ دجینوا پوچه معاهده نه منو شپې راپورته کیدی او په هره خوا دخلکو احساسات اوجذبې راپاریدلی وی .

ور پسی دجبهی ملی نجات افغانستان رئیس محترم حضرت صاحب صبغة الله مجددی برخه وال مخاطب کړل دوی وویل :

حضار محترم جهاد ما به پایان نرسیده ونه هم اهداف مقدس ووالای خودرا کسب نموده ایم بلکه این جهاد تاپیروزی مکمل که تشکیل یك حکومت اسلامی میباشد ادامه خواهد داشت .

مایقین داریم که وقتی روسها از افغانستان خارج شوند ، حکومت ملحد ودست نشانده روسها روزها و یاماه ها دوام نخواهد کرد این ها بزودی سرنگون خواهند شد . موصوف علاوه نمود : مذاکرات جینوا از ابتداء نواقص زیادی داشت واشتباهاتی بزرگی دربین مباحثات رخ داده است که آن را همه مردم میدانند ، وما اعتراضات زیادی داشتیم ولی ما بازهم شکر خداوند « ج » را بجا میکنیم که یك ابر قدرت باتمام طاقت مادی وعسکری خود میخواهد ازافغانستان خارج شود ، اگراین امر واقعیت داشته باشد یك معجزه قرن بیست خواهد بود .

محترم مجددی درپایان سخنرانی خود چنین گفت :

قرار داد وموافقتنامه ایکه دربین حکومت اسلامی پاکستان ورژیم دست نشاندهء روس امضاء شده و باقرارمیگیرد البته این یك اشتباه بزرگ است و به خسارهء مسلمانان وخود پاکستان خواهد بود ولی ما بازهم مساعی راکه حکومت پاکستان ودیگر مؤسسات اسلامی و بین المللی در برآمدن بدون قید وشرط قوای روس از افغانستان بخریج میدهند قابل قدر میدانیم

وروسته دافغانستان داسلامی جمعیت محترم امیر استاد برهان الدین ربانی خپل خبری پیل او داسی ئی وویل :

برادران عزیز امضاء قرار داد جینوا سروصداهای مختلف را ایجاد نمود کسانیکه دور از رنج وفاجعه دردناك ملت افغانستان هستند و یا به حکم فشار های بین المللی شاید معاهده جینوا را یك قدم درجهت صلح وقطع خونریزی را درداخل افغانستان تعبیرنمایند . اما از نظر ملت قهرمان ومجاهد ما اصلاً قرار داد جینوا چنانچه از آغاز آنرا به شدت رد کرده اند ، قرارداد با هرچه دران هست از نظر مجاهدین مردود بوده ، وما یکباردیگر اعلام میداریم که سرنوشت ملت قهرمان ومؤمن ما درجینوا و یا جای دیگری تعین نمیشود بلکه سرنوشت ملت ما توسط سنگرنشینان عزیز وملت به پاخاسته ما تعین میگردد .

وباید گفت که قرار داد معاهده جینوا پایان دوره هجرت ماتیست بلکه این قرارداد بیانگرشکست ورسوائی بین المللی روسها می باشد .

استاد محترم گفت : اکنون به لطف خداوند « ج » به اتفاق همه برادران مجاهد برادرهمسنگرما انجنیر احمدشاه بحیث رئیس حکومت و برادر گرانقدر وعزیز دیگر ما دکتور ذبیح الله مجددی بعنوان معاون رئیس حکومت مجاهدین تعین شده است ، حال این جهان درمعرض امتحان قرار گرفته است ، حال دولتهای اسلامی از خود بپرسند که راستی اینها اتحاد مجاهدین را نمی خواهند ؟

اکنون حکومت مجاهدین تشکیل شده خاموشی برای چه هست؟ چرا هرچه زودتر این حکومت را به صفت حکومت رسمی مجاهدین به رسمیت نمی شناسند ، البته این قصور تاریخی متوجه همه دولت های اسلامی میباشد .

استاد درپایان بیانیه اش چنین افزود :

مابه همه ملتهای اسلامی وحکومات شان اعلان میکنیم که به ما کمك بکنید و یاهم قطع کنید ، برسمیت بشناسید و یا نشناسید جهاد ما إنشاء الله تاسرنگونی کامل مزدوران روس درافغانستان ادامه خواهد یافت .

وروسته بیا دافغانستان داسلامی حزب امیر مولوی صاحب محمد یونس خالص خبری وکړی اودهغو په ترڅ کښی وویل :

مونږ دجینوا مذاکرات په کل ډول رد کړی او ردوولی . ځکه پدی مذاکراتو کښی کوم قوت چی جانبدار او دافغانستان دمسلمان ملت ممثل ؤ ګډون نه درلود بلکی هغه کسان ددی ولس ممثلین وګڼل شو چی دروسانو په ټانکونو سپاره افغانستان ته راغلی ؤ .

ښاغلی خالص زیاته کړه :

مونږ به هیڅ ډول دامعاهده نشومنلای زمونږلپاره یوه لیار پاتی ده چی هغه دجهاد اومسلح مقاومت لیارده مونږ دخدای په مرسته اونصرت یقین لرو اوضرور به انشاء الله کامیابیږو . محترم مولوی صاحب دخپلو خبرو په پای کښی وویل : دامریکا په مشری غربی دولتونه غواړی چی په افغانستان کښی یولا دینه حکومت راشی چی دهغوی طرفداروی امریکا هیڅ کله هم زمونږ دوست نه دی اونه به مودوست شی لوی خدای « ج » په قرآن کریم

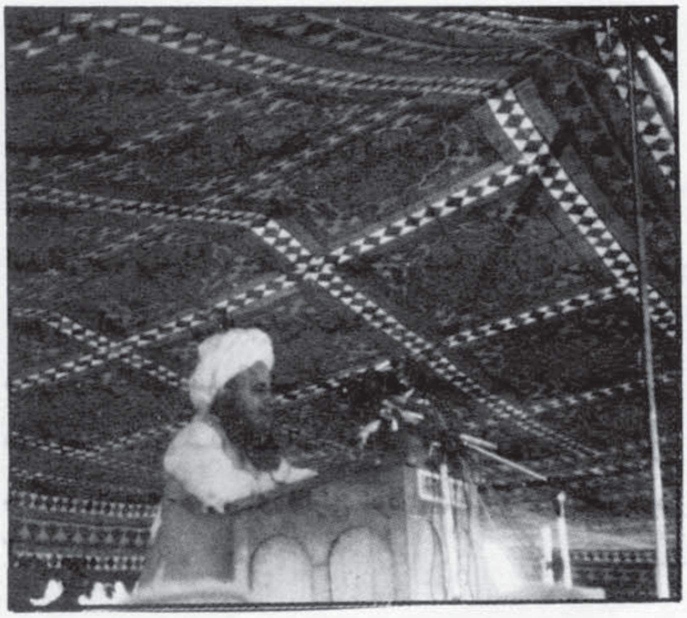

کښي فرمايلي ولن ترضي عنك اليهود ولاالنصاري حتى تتبع
ملتهم ۰۰۰ زمونږ دوستان هغه دي چي هغوی اسلام غواړي ۰
امريکا دخپلو مصالحو دتأمين پخاطر دي جهاد ته پښې را اوږدې
کړي نه داچي داسلام او افغانانو سره مينه لري دغه راز پدې
غونډه کی دمحاذ ملی اسلامي دمشر محترم سيد احمد گيلاني په
ځای دهغه مرستيال ښاغلي ډاکټر فاروق اعظم و ينا وکړه
نوموړی د جينوا دبې شرمې معاهدې د رد په هکله داسې وويل:
مونږ له ابتداء څخه دی مذاکراتو ته دشك په سترگه کتل او
هغه مو دافغانستان دقضيې ديو جامع اوعادلانه حل لپاره مؤثر
نه گڼل نوطبعي ده چي ددامې معاهدې په احترام اوعمل
کښي ځانونه مکلف نه يو، مونږ دامعاهده ځکه نه منو او نه دمنلو وړده
چي دا دملگرو ملتو دموسسې دمنشور خلاف ده ځکه دغه منشور
په صراحت سره دولسونو دسرنوشت حق دولسونه گڼي او
دمعاهدې په دې څلورو واړو بندونو کښي دی اصل ته اشاره نه
ده شوې دامعاهده دملگرو ملتونو دمسلسلو فيصلو ښکاره مخالفت
دی نوموړي زياته کړه په افغانستان کښي فقط دوه اطرافه
جنگيږي يو روسان ديوشمېرې گوډاګي طاقت په نوم اويل

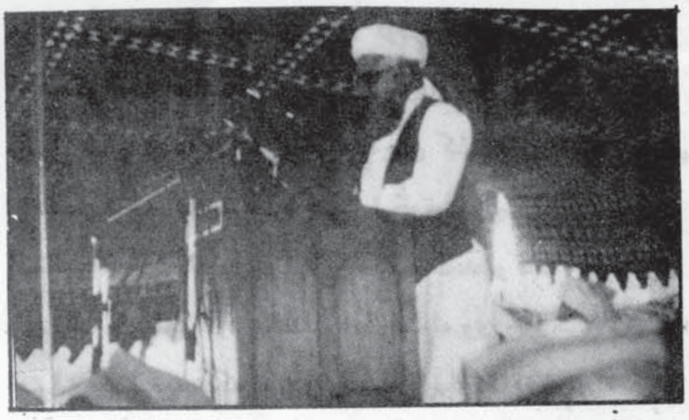

دافغانستان مسلمان اومجاهد ملت دا ددې هيواد دمدافع په حيث،
. ښاغلي ډاکټر صاحب په پای کښي وويل : پدې مذاکراتو
کښي روس دروس دخوشحالي لپاره وتلی دی او مجاهدين ئي هم
دروس دخوشحالي لپاره دمذاکراتو څخه و يستلي دی نوځکه مونږ
له ابتداء څخه و يلي او بيا په جهر سره وايو چي دامذاکرات
اوفيصلي زمونږ حقوق او اهداف نشي تأمينولی بيا دافغانستان
دراتلونکي عبوري حکومت لپاره غوره شوي رئيس مجاهد ورور
انجينر احمدشاه ته بلنه ورکړل شوه چي دخپلو زړينو خيالاتو
اظهار وکړي ۰

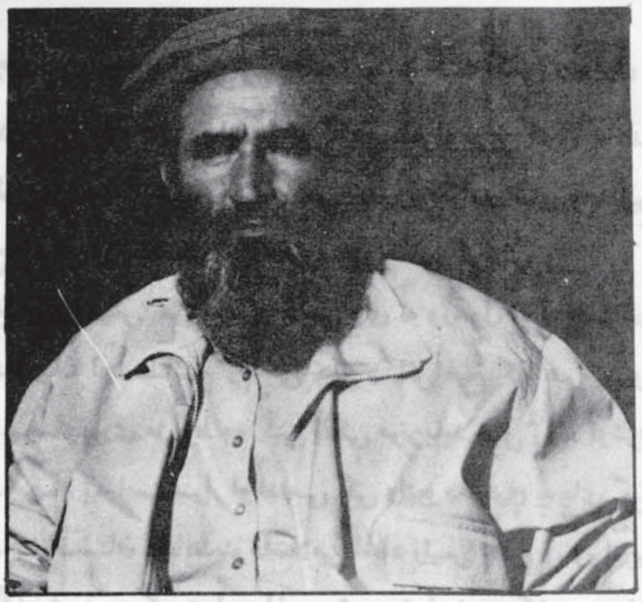

پيداسي حال کښي چي له هرې خوا دالله اکبر، ژوندی دی وی
دافغانستان دمجاهدينو اسلامي اتحاد اوداسي نور کفر لړزونکي
شعارونه اونارې راپورته شوي محترم انجنير صاحب وويل :
دافغانستان دمسلمان ولس دالس کلن جهاد اوس يو نوي پړاو ته
داخل او دبري ساحل ته په رسيدو دی روسي سو پر پاور
دافغانستان دمسلمان ملت دسوپر ارادو په وړاندې ماتې خوړلې
اوله ذلت سره لاس په گريوان شوی دی ۰
اوس روسان په خپلو کړو پښيمانه او اعلان ئي کړي چي په
آينده کښي به دافغانستان دغه ترخه تجربه په هيڅ کله هم تکرار
نکړي دعبوري حکومت محترم رئيس دخپلو خبرو په ترڅ کښي
زياته کړه زه د اوو جهادي تنظيمونو دمشرانو اوعالي شورى دغړو
ډيره منته کوم چي دعبوري حکومت لپاره پدې حساسو شرايطو
کښي په ما او زما په ورور ډاکټر ذبيح الله مجددي باندي دومره
لوی اعتماد وکړ ۰ داحکومت وظيفه لري چي دکمونست
حکومت درا نسکوريدو وروسته د امن او امنيت چارې چلند
سمبال او ديو منتخب حکومت لپاره زمينه مساعده اولار هواره
کړي داحکومت به دقيادي شوري دپريکړو په اساس
دافغانستان دبيا ودانی پروگرام مخ په وړاندې بيائي زه ددې
حکومت دمسئول په صفت تاسو ټولو ته اطمينان درکوم چي
دلوی خدای په مرسته او ستاسو په همکاری او مشورو به
داحکومت داسلامي اصولو په رڼا کښي دعدل او انصاف چارې
چلندلو کوي هيڅ چا ته به اجازه نه ورکوي چي دخلکو په منځ
کښي دتبعيض قوميت او فتني اوروولگوي زه د اسلامي نړۍ او
دپاکستان دانصاري حکومت اوملت څخه په زړه تنگه غوښتنه کوم

چې زمونږ دجهاد دبري تر سرحده زمونږ په څنګ کښې ودريږي .

دوی وو یل : نن مونږ پنځه لکه مسلح او تمرین شوي مجاهدین لرو چې حاضر دي دنړلو اسلامي خاورو دآزادي لپاره وجنګیږي چې کفر او استعمار ور باندي پنجي ښخي کړيدي .

ښاغلی رئیس خپل خبري داسي پای ته ورسولي زه له تاسو څخه داهیله او مطالبه لرم چې خپل مسائل هیڅ کله هم دنورو په فیصلو پوري مربوط مه ګڼی بلکې مونږ باید خپل ځوند اوشرف دجهاد په استمرار او ادامي کي ولټوو دغوندي په پای کښې

دافغانستان دمجاهدینو داسلامي اتحاد رئیس محترم وررور انجینر ګلبدین حکمتیار حاضرینوته په خپلو خبرو کښي وو یل : دجینوا معاهده دافغان ولس په غیاب کښې لاس لیك شوی او په هغې کښې داسي اړخونه ناست ؤ چې زمونږ دمسلمان ملت نمایندګي يې نشوه کولای .

انجنیر حکمتیار وو یل : دنجیب کرغیړن اوقاتل رژیم دروسي پوځونو جز او دمسکو دمداخلا تو زهرجنه ثمره ده دروسي پوځونو وتل پرواځې په هغه صورت کښې کامل او بلاقید اوشرط ګڼل کیدای شي چې ددي منفور رژیم تغرتول او پرځای يې ددي ملت په خوښه یو اسلامي حکومت تأسیس شي ، ده وو یل : ویر زره په ټولې دنیاته داحقیقت څرګندشي چې دمجاهدینو دموافقی نه پرته هیڅ معاهده په افغانستان کښې نشي پلي کیدلی دمجاهدینو داسلامي اتحاد رئیس زیاته کړه : دروسي دسیاسي بیرو یو مشهور غړي ګنادي ګراسیموف دجینوا دمعاهدي نه وروسته وو یل چې له دې پس به مونږ هیڅ پردي ملك ته خپل پوځونه ونه لیږو اودا غلطي به تکرار نکړو .

دوی وو یل : که اوس روسي پوځونه له افغانستان څخه وځي نو وجه يې دانه ده چې دجینوا دمعاهدي په نتیجه کښې کوم عادلانه اومعقول حل ترلاسه شوی بلکې وجه يې داده چې روسان دلس کلن مسلسل جنګ په دوران کښې بالآخره پدې حقیقت پوه شول چې دافغانستان نیول ، دمجاهدینو دمقاومت ټیکول او پدې مؤمن ملت یو مزدور رژیم تحمیلول بالکل امکان نلري .

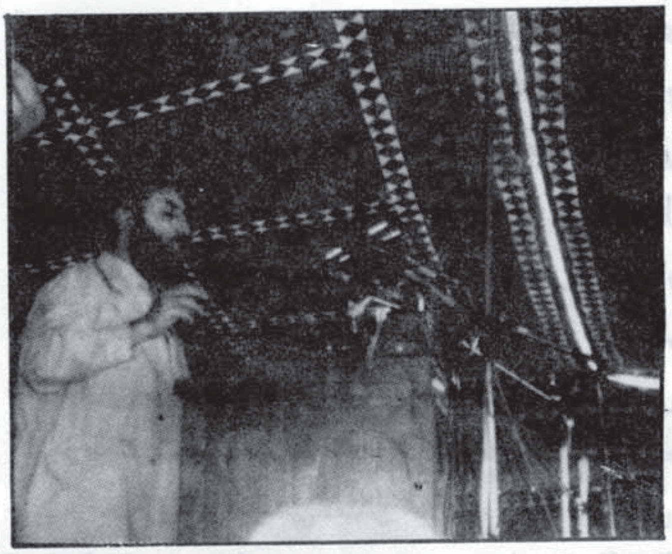

ښاغلي حکمتیار دخپلو خبرو په یو بل برخه کښې وو یل نه پوهیږو کوردوو یز څنګه ګمان ته حق ورکوي چې دروسي پوځونو داسي مرحله وار وتلو معاهده ومني چې دملل متحد دمسلسلو پریکړو مخالف اومتناقض وي .

دعدالت تقاضا خو داوه چې دروسي پوځونو دوتلوسره سم هغه مزدور رژیم هم نسکور شوی وی کوم چې دروسي ټانکونو په سر له مسکو څخه افغانستان ته رالېږل شوی او زمونږ په مسلمان ملت راتپل شویدی دوی دخپلو خبرو په پای کښې دلوی خدای « ج » دتعهد په تجدید سره چې ترڅوټول روسي پوځونه له ټول افغانستان څخه نه وی وتلي او دنجیب ملحد اوکافر حکومت نه وی رانسکورشوي اود مجاهدینو حکومت نه وی جوړ شوی مونږ به خپله وسله په ځمکه نه ږدو اود سنګرونو څخه به نه یورته کیږو مونږ دافغانستان دراتلونکي نظام په هکله هیڅ بهرني طاقت ته دمداخلې اولاس وهني اجازه نه ورکوو .

دغه لو به اوتاریخي غونډ دغرمي په ۱۲ بجو اولس دقیقو دامن او انقلابي ولولو په فضا کښې پای ته ورسوله .

پېښور ، هجرت کلی ، علی « رض » ولېت

مونږ داعلان شوي عبوري حکومت لښکريو

اهداف امریکا از دلسوزی با جهاد

عبدالعزیز

وقتي اخرين دوره مذاكرات ژنو به تاريخ د ومارچ غرض امضاء معاهده شروع شد گمان مي رفت كه تا به تاريخ ـ ١٥ ـ مارچ معاهده توسط چهار جناح شامل در مذاكرات امضاء خوا هد شد .

دربين ميان از طرف امريكا به نحو دلسوزانه پيشنهاد جديدي ارائه ـ گرديد كه دران از روسيه متجاوز خوا سته شده بود كه بعد از خروج نيروهايش از افغانستان كمك هاي نظامي را بالاي حكومت نجيب قطع نمايد در غيران امريكاهم به كمك به مجاهدين افغان ادامه خوا هد داد اين پيشنهاد امريكائي ها كه بعداء بنام پيشنهاد قطع هم زمان كمك ها به دولت مزدور كابل ومجاهدين شهرت يافت از طرف روسيه به شدت ردگرديد ودلايل روسيه اين بود كه ما ازمدت هاي طولاني به دولت هاي افغانستان كمك مي نمود يم يعني از زمان امان الله تا اكنون وفعلا حاضر به قطع كمك نظامي بالاي حكومت داكتر نجيب نمي با شيم بعد از مد تي جرو بحث روي موضوع وتبادله پيام ها با لاخره از طرف امريكا طرح جديدي اراء گرديد كه در ان به عوض قطع كمك ها ادامه كمك ها به جناح هاي دركير سفارش گرديده بود وبلا درنگ از طرف وزارت خارجه روسيه اعلان گرديد كه پيشنهاد ها بهر اندازه معقول تر باشد براي ما قابل قبول خواهد بود وبه اين شكل اخرين بن بست از روي مذاكرات ژنو رفع گرديده وامريكا اعلان كرد كه در ين باره منتظر جواب رسمي از جانب حكومت روسيه ميبا شد وبعداء براي امضاء

معاهده ژنو حاضر و اماده ایم ـ همان بود که وزارت خارجه روسیه به امضاء شیوارد نادزي وزیر خارجه نامه اي در رابطه با ادامه کمك ها براي سفیر امریکا در مسکو تسلیم داد .

ومقامات امریکائي بعد از مطالعة دقیق ان اماده شدند تا جورج شولز به ژنو برود وبالاخره به تاریخ ـ ۱٤ ـ اپریل ۱۹۸۸ ـ معاهده ننگین ژنو در غیاب ملت افغانستان امضاء گردید .

انچه را ملمیخوا هیم راجع به ان اند کي به غورو دقت بحث نمائیم مسئله ادامه کمك هامي باشد .

گمان ما اینست که از قبل هر دوابر جناور روي این موضوع باهم به توافق رسیده بودند وصرف بخاطر اینکه ذهنیت جهانیان را بفریبند وچنان نشان دهند که هر دوابر جناور اختلافاتي دارند ودریك سمت حرکت نمي کنند موضوع را در سطح مطبوعات به شکل اختلافي مطرح ساختند وبعدا به ان موافقه کردند که گویا چیزي با یك دیگر تبادله نمودند ورنه این ها از قبل موافقه کرده بودند که چنین اعلان شود که کمك ها به هرد وجهت ادامه داشته باشد که امریکائي ها از این نوع اعلان این اهداف را دنبال مي نمایند که :

۱ ـ خود را نسبت به مردم افغانستان دلسوز وغم خوار نشان بد هند .

۲ ـ اعتقاد داشتند ودارند که بعد از بر امدن روسها این جهاد اسلامي افغانها ادامه خواهد یافت لذا باید اعلان شود که ما به کمك خود ادامه مي دهیم تا این ذهنیت درجهان خلق نشود که حرکت جهادي مردم افغانستان بعد از توکل علی الله متکي بخود است وبدون کمك بیگانگان شروع شده وبدون ان ادامه خواهد یافت واین رستا خیز عظیم اسلامي افغانستان أصیل ومستقل است ، زیرا اگر چنین ذهنیتي خلق وحاکم گردد باعث اغاز حرکت هاي جهادي مسلمانان در سراسر جهان خواهد گردید ازین رو ابرجناورها کوشش درانند که جهاد مارا وابسته بخود وازان خود بسا زند .

۳ ـ امریکائي ها به این باور اند که اگر قطع کمك به مجاهدین اعلان شود شاید مجاهدین در فکران شوند که غرض ادامه فعالیت هاي سیاسي خویش پایگاه هاي جدید را جستجو بدارند که غالباً این پایگاه ها در کشوریکه همسایه غربي افغانستان است ممکن مي باشد که در ان صورت تمام ابر قدرت ها بوحشت بیشتر خوا هند رفت .

٤ ـ امر یکا یها به این عقیده اند که ممکن است بعد از بر امدن روسیه از افغانستان دراندك زماني مجاهدین قدرت را بد ست بگیرند .

باید بدنیا طوري وانمود گردد که در این جنگ امریکا موفق شده وبه کمك امریکا حکومت د ست نشانده روسیه سقوط کرد تا از این تصور که مسلمانهاي افغانستان با تگیه بر ایمان ـ تقوی وصبر وتقدیم یك ونیم ملیون شهید بخون خفته به پیروزي نایل گردیده اند جلوگیري بنمایند .

اما جهانیان شاهد اند که جهاد افغانستان قبل از مداخله نظامي روسیه به افغانستان بدون در نظر داشت کمك هاي خارجي شروع شده است ومردم افغانستان بااستفاده از وسایل ابتدائي در دست داشته قیام نموده اند وبعد از خروج نیر و هاي متجاوز وقطع تمام کمك هاي خارجي تا زمان نایل شدن به اهداف از قبل تعین شده خویش بجهاد خود ادامه خواهند دادهمان طور یکه روسها مزاج وطبیعت مردم افغانستان رانداشته به افغانستان مداخله نامشروع وظالمانه نمود ند بهمان شکل امریکا هم از شناخت باین ملت با دیانت وسلحشور عاجز است وبالاخره خوا هد فهمید که ملت مؤمن افغانستان بخاطر رضایت کدام ابر جناور قیام نکرده است بلکه هدفش کسب رضاء الله (ج) وحاکمیت قانون الله در روي زمین وتارسیدن به این هدف انگشت خود را ازماشه تفنگ نخوا هد برداشت .

برقرارحکومت اسلامی در افغانستان یگانه ارمان شهدای ماست

تمجید از موقف ایران

ما در حالیکه معاهده میان تهي جنیوا را شدیداً رد میکنیم و مخالف مصالح جهاد خود میدانیم انتظار داشتیم دنیاي دیگر بالخاصه دولت هاي اسلامي درین فاجعه با ما همنوا باشند ویکبار دیگر آواز عدل وانصاف را در برابر همچو توطهٔ ها ومؤامرهٔ برهنه علیه ملیون ها مسلمان افغانستان بلند کنند و از موقف مجاهدین پشتیباني نمایند مع الاسف ممالك اسلامي خاموش ماندند ویگا نه مملکتیکه درین مرحلهٔ حساس تاریخ از موقف ومطالبهٔ مجاهدین طرفداری کرد جمهوری اسلامی ایران بود و من به نمایندگي مجاهدین افغانستان این موقف جمهوری اسلامی ایران را گرامي دانسته وتقدیر میکنم و ارتباطات اسلامي وبرادری را بین ملت های مسلمان ایران وافغانستان از خالق مقتدر و لا یزال خوا هانم.

احترام.

احمد شاه رئیس حکومت مؤقت مجاهدین افغانستان

دکشاف لیکنه

یوه بله تمثیلي پارچه

څه موده د مخه د روسانو مزدور ملحد نجیب دلویې جرګې او اساسي قانون تر سرخط لاندې یوه ډرامه تمثیلوله چې د هغې د ننداري لپاره یې په داخلي کمونستانو سر بیره یوشمیر خارجي هم مسلکان هم دعوت کړي وو . د ډرامې په ممثلینو او کارکوونکو باندې یې د استاذ ، روحاني ، ملا کارګر ، بزګر ،تاجر ،معلم ، مامور کسب ګر او دوکاندار نومونه ایښې وو او هر یوه ته د خپل خپل رول لوبولو وظیفه ورکړه شوې وه ، په پای کښې بې رقیبه کاندید بیوا که نجیب ډرامائي پاچاشو خودا لوبه په خوښۍ سره پای ته ونه رسیده ځکه چې د ډرامې او تمثیل په جریان کښې د ملت ریښتینو بچیانو پر لوبغالي باندې د میزائیلو ډزې وکړې او د ننداره چیانو په خوله کښې یې شات زهر کړل او په نتیجه کښې په بهرنیو ننداره چیانو باندې خپلو سیمو ته دستیندو لاره ورکه شوه .

اوس یوه بله تمثیلي پارچه پداسې حال کښې تمثیلول غواړي چې دمجاهد ملت جهاد له پخوانه زیات په شدت سره روان دی ، له یوې خوا دیونیم لاک سرو خوګانو داړې د بیګناه مسلمانو افغانانو پرمړینه باندې ښخې دي اوله بلې خوا پخپله روسان هم ناړې وهي چې که نجیب منل کیږي او که نه منل کیږي له هغه سره ائتلافي حکومت جوړولو ته څوک حاضریږي او که نه حاضریږي مونږ به افغانستان وزګار کړو او داخلک به پریږدو چې خپل سرنوشت پخپله وټاکي .... او د دې پارچې عنوان یې «ملي شوری» ټاکلی دی .

داتمثیل په ملت او ملیت پورې له ملنډو وهلو پرته بل مفهوم نلري ځکه چې دغه بیوا که غلامان ، وطنفروش او بیدینه مزدوران خوله سره ددې ملت خلک ندي ، د دې ملت افراد هغه کسان دي چې د خپل ملیت داحیا کولو یعنې د سرو خوګانو له ناولیو قدمونو څخه د مسلمان افغانستان دبیاازادولو د کفر او کمونیزم دلوغړنې کمپاې ټولولو او پځای یې د اسلامي نظام حاکمولو پخاطر مسلحانه جهاد شروع کړیدی .

ددې پنځلس ملیوني ملت دریمه برخه یعنې پنځه ملیونه کسان دسرو خوګانو دوحشیانه .

ظلمونو دلاسه د خپل وطن په پریښودلو او نورو هیوادونو ته په هجرت کولو مجبور شویدی ، په لکونو نورې کورنۍ د خپل وطن په غرونو او غارونو کښې شپې ورځې تیروي پنځه لا که کسانو ټوپک په اوږه د جهاد په ګرموسنګرونو کښې ناست او دد ښمن په عسکري مراکزو باندې اور بلوي او کومې کورنۍ چې مستضعفان دي او د محاصرې په حال کښې په ځینو مرکزي ښارونو کښې وخت تیروي هغوې هم په حقیقت کښې د مجاهدینو داعاشې ، اباتې او اکمال خدمتونه سرته رسوي مګر ددې ټولو حقایقو باوجود مزدورقاتل جلاد نجیب د خپلې ډرامې عنوان « ملي شوری » ټاکلی دي که ورنه پوښتنه وشي چې ددغې ډرامې په پردو کښې به د ملت د نمایندګانو تمثیل څوک کوي ؟

دافغانستان ملیت اسلام دی او که الحاد او کمونیزم ؟ ایا تهاو ستا نور خرڅ شوي بیوا که ملګري

مسلمانان يىء او د دي ملت د مليت په اصولو عقيده لرىء ؟ نو بيا به هم همغسې ځواب و وائي لكه چي په اصطلاح دلوىي جرگى په نوم دراسې په تمثيل كښې يې ويلىؤ يعنى داچي ديونيم لاک روسي عسكرو له موجوديت په ټول افغانستان باندي د بمونو دباران داوريدو او د هجرت او جهاد د لړي داستمرار سره سره گواكې افغانستان خپلواک ، ازاد ، غوړيدلى سمسور او د ملت خلک د خپل سرنوشت واكمنان دي ؟ په بل عبارت ملت كمونستان او مليت كمونيزم دى ؟ دافغانستان مليت او سياست خو په ملى اوبين المللي ساحو كښې دروسانو دتجاوز په لومړىء ورځ ختم شويدى نه دكابل مزدور رژيم چا په رسميت وپيژانده او نه داسلامي او بيطرفو هيوادونو په كتاركښې ځاى وركړشو لكه چې همدا اوس په عمان كښې داسلامي هيوادونو د خارجه وزيرانو بين المللي كنفرانس روان دى اودكابل درژيم نماينده پكښې نشته .

متل دى چي وائي : يو سړى چاپه كلي كښې نه پيژندو ده خوهغه ويل بستره مې د خان په حجره كښې كيږدى ـ د كابل د رژيم گوډاگيان څوک د افغانستان د ملت وگړي نه بولي خو دوي د «ملي شوري» دراسه تمثيلوي ـ كمونيزم دالحادي مسلک دى هرڅه چې كوي گيله ورڅخه نشته . دالله (ج) حبيب څه ښه فرمايلى دى «كله چي دي حيا وغورځوله بيا چې څه غواړي هغه كوه»

چرا ملت افغانستان صلح را نمی پذیرد؟

با وجود آن که مسأله افغانستان ده‌ها بار در مجامع بین المللی و کنفرانس های منطقوی و همچنین در گفتگو های غیر مستقیم ژنیو به عنوان یک مشکل اساسی و جهانی مطرح گردیده و راجع به آن بحث و گفتگو صورت گرفته است .

ولی تاکنون تمام این بحث‌ها و چانه زدن ها و به اصطلاح راه‌حل سیاسی نتیجه به دنبال نداشته است . و در هر بار و در پایان هر کنفرانس صرفاً اظهار امیدواری گردیده که در آینده راه حل کلی برای آن پیدا خواهد شد .

اشکال مسلهٔ درین جاست که در تمام این محافل و مجالس و کنفراس ها غیر از اینکه صاحبان اصلی این قضیه که ملت شهید داده و زجر کشیده و سلاح بر دوش افغانستان است نادیده انگاشته میشود ، و کسانی دیگری بدون خواست و اجازه از ین ملت وکالت و کفالت میکنند .

همچنین درین کنفرانس هاروی مسایل اصلی و اساسی آن طوریکه باید است و ضرورت زمان نیز ایجاب می کنند بخاطر عده از تحفظات و مصالح ملی صورت نمی گیرد .

بطور مثال در گفتگو های غیر مستقیم پاکستان و رژیم دست‌نشانده روس در ژنیو بدون اینکه از حضور نماینده گان واقعی ملت در انجا خبری باشد و روی مسائل از قبیل تعیین حق سرنوشت و خروج بی قید وشرط اشغالگران روسی ، و پرداخت غرامت جنگی از سوی متجاوز به اندازه کافی اهمیت داده شود ولی تاکنون بیشتر روی مسائل مهاجرین و باز گشت آنان به وطن مخروبه شان بحث و گفتگو صورت گرفته است . گویا که کل مساله افغانستان مسأله مهاجرین است و دیگر هیچ مشکلی در ساحه سیاسی و عسکری وجود ندارد .

روی این اصل جادارد که این سوال مطرح شود که پس ملت شهید داده وزجر کشیده افغانستان کجاست ؟ و چه کسانی حق حقیقی و یا حقوقی در تعین حق سرنوشت خود شان که حق طبعی و خدا داد ملت ها و انسانهاست از آنها وکالت می کنند ؟ و یا چه کسانی از طرف انهاخواهان خروج بی قید و شرط اردوی متجاوز

و خون آشام روسی از افغانستان می شود ؟ و چه کسانی غرامت وخسارات جنگی را از دولت مستبد روسی مطالبه می کنند ؟

درست است که پاکستان به عنوان یک کشور همسایه و همجوار یکطرف ذیربط قضیه بوده و وجود سه ملیون مهاجر و آواره در اراضی این کشوربرای دولت و مردم پاکستان یک مشکل عمده و بار گران تلقی می گردد ، و مردم قهرمان و مجاهد افغانستان از ان بخوبی اگاه و بهچشم احترام و سپاس می نگرند .

اما باید توجه داشت که مشکل افغانستان تنهامسأله مهاجرین وآوارگان این کشور نیست بلکه اساسی تر از آن حق سرنوشت و خروج بدون قید شرط متجاوزین روسی از کشور و سر نگونی حکومت پوشالی ، غیر مردمی و غیر قانونی کمونستی است . که ملت مجاهد ما آن را قبول ندارد که همین مشکل تنها مشکل اساسی افغانستان نه بلکه معضله دشوارکافه امت اسلامی می باشد ، و تا این مشکلات بطور اصولی حل و فصل نگردد ، و تا زمانیکه رژیم کمونستی دست نشانده روسی در کابل روی کار باشد حل مشکل مهاجرین و باز گشت آنها به کشور در حال جنگ و کشت و خون امکان پذیر نمی باشد .

روی این اساس هر کشورذیربط به اصطلاح دید خودش اگر میخواهد در ارتباط بامسأله افغانستان با دیگران به بحث و گفتگو بنشیند باید حد اقل در قدم اول مسایل اساسی یاد شده را در نظر بگیرد ، وانگاه به چانه زدن سیاسی بپردازند ، واگر نه ورودش درمذاکرات بدون حضور نمایندگان واقعی ملت واخذتصامیم درقضایای مسیری غیر قابل قبول بوده ومجاهدین سربکف اسلام دربرابر اجرای مفاد آن مکلف وملزم نخواهد بود .

اگرملت مسلمان افغانستان حاضر به پذیرش نظام الحادی حاکم میبود وکودتاهای ننگین کمونستی رابه رسمیت می شناخت وتسلط ومداخله بی شرمانه روسها را در افغانستان قانونی میدانست از همان آغاز پنجه در پنجه روسهای وحشی وآدم خوار نمی انداخت ، واین همه خسارات جانی و مالی بی حد واین همه ذلت فقر ودربدری را که امروز حیثیت انسانی و هویت ملی شان رابه خطر اندا خته قبول نمی کردند وهماکنون که این ملت به پاخاسته علیه نظام الحادی حاکم وباداران روسی جنایت کار شان دست به اسلحه زده وتابهحال بیش از یک ونیم ملیون شهید وصدها هزار مجروح ومعلول وملیونها آواره وسر گردان گذاشته است .

جای دارد کهسوال شود ویاحداقل درک شود که این ملت برایچه قیام کرده ؟ وچرا دست به اسلحه بر ده وچرا چنین آوارگی را پذیرفته است ؟ اینست که این ملت مسلمان وآزاده نمی خواهد یک مشت کمونست های جنایت کار حرفوی ومزدور روس در کابل حکومت کنند ، بلی همینطور است که مجاهدین مسلمان افغانستان تاآن موقع بهجهاد مسلحانه خودادامه خواهند داد که رژیم ضداسلامی کودتای هفت ثور همراه باسران و سرکردگان ملحد رژیمساقطوسرنگون گردد .

درحال حاضر به نظر نمی رسد که مسأله افغانستان ازطریق مناقشات دیپلوماتیک ویاهم ازطریق کنفرانس های ژنیو واشنگتن ومسکو به یک راه حل اصولی وعادلانه دست زد . به این اساس ملت ما برای رسیدن به اهداف عالیه خودوبرای ایجادحیثیت بربادرفته افغانستان مظلوم وبرای باز گردانیدن آزادی واستقلال ، حاکمیت ملی تمامیت ارضی واعاده حیثیت بین المللی ودر نهایت برای سرنگونی نظام ملحد وبی شرم واستقرار وحاکمیت دوباره اسلام به کشور تنها یک راه درپیش دارد ، وآن ادامه مبارزات مسلحانه اسلامی وضد روسی وضد کمونستی است ، این تنها راه راه دفاع احترام به خون یک نیم ملیون شهیدمظلوم افغانستان است . ملت ما نمی خواهد مسأله اشغال وطن شان حکم وشکل اشغال فلسطین ضائع شده را پیدا کندکه بجای خندق های گرم جهاددر هوتل های مجلل اروپاوامریکا روی مناقشات صورت گیرد .

حقانیت این جهاد از موفقیتش پیداست

نویسنده: نصیر

ملت مومن افغانستان جهاد خود را در راه خدا ودر راه اعلای کلمة‌الله آغاز کرده است وموفقیت و پیروزی ایکه امروز نصیبش شده است تایک طاغوت بزرگ دنیا «روس های وحشی» رابزانو درآورد دال برحقانیت این جهاد است واین پیروزی تاوقتی ادامه خواهد داشت که در راه خدا (ج) و در راه حاکمیت دین خدا باشد مردم مسلمان و مستضعف ما به قوت ایمان وعقیدهٔ محکم اسلامی خودیک طاقت بزرگ نظامی دنیا را با چنان شکست وانهزام مواجه ساخت وحشیت وقار وهیبت ودبدبه اش راچنان بزمین زد که از شکست خود بزبان خود اعتراف میکند وسخن از اخراج قوایش از افغانستان میزند.

دلیل اینکه روس ها چرا حاضر شده اند تا از افغانستان بر آیند و خواهان حل عاجل قضیه شده اند بخاطرآن نیست که به اساس عواطف بشری قلب های شان برای ملت بیچاره ماسوخته است ویا در طبیعت آن ها تغیری آمده است از عزایم استعماری لشکر کشی تشنج و بزنجیر کشیدن ملت هادیگر گذشته است بلکه یگانه دلیل آن مقاومت پایداری وثبات ملت مومن افغانستان است که آنها را مجبور به این کار کرده است زیرا روس ها دانستند که دیگر نمیتوانند مجاهدین را سر کوب نمایند وامکان باقی ماندن در افغانستان برای شان وجود ندارد پس لازم است تاهرچه زود تر خود را ازین بی عزتی ولی آبروئی بیرون بکشد در فکر آن شدندتا آنچه را در میدان جنگ بدست نیاوردند از راه مذاکرات بدست آورند بلی آنها شرایط را طوری آوردند تا خروج نیرو های خود راازافغانستان برای فعلاً به نفع خویش بچرخاند واکنون کار بجائی رسیده است که قرار داد ژنیو آماده امضاءمیباشد که به اساس آن روس ها ازافغانستان خارج خواهد شد وحکومت کابل بجای خویش باقی خواهد بود.

دوستان جهادما از ابتدای جهاد در کنار ما قرار داشتند وامروز نیز قرار دارند و عبارت از مسلمانان مخلصی اند که عواطف، احساسات وحتی فرزندان وجگر گوشه‌های خود را از این جهاد دریغ نکردند ولی در پهلوی اینها کسانی نیز واقع بودند که جهاد و اهداف آنرا شناخته بودند واین جهاد را تائید کرده بودندبدون انکه این جهاد را دوست داشته باشد بدون آنکه بااهداف ومقاصد این جهاد

علاقمندی داشته باشند و از خود مصالح ومنافع جداگانه ای را درین جهاد میدیدندو میخواستند تامصالح ومقاصد خود را از خلال این جهاد برآورده بسازند .

امریکائی ها از ذلت وبی وزنی ایکه در جنگ ویتنام برای شان رخ داده بود جهاد افغانستان را بهترین فرصت دانسته وفکر کردند که از راه همین جهاد میتوانند ازروس ها انتقام بگیرند وآنها را به عین ذلت وخواری مواجه بسازند پس امریکا در جمله مؤیدین این جهاد خطرناکترین دشمن این جهاد بود که در لباس دوستی در زیر پوست جهاد در آمد باجهاد همراهی کرد ووقتی مقصد شان از ناحیهٔ ذلیل شدن ، پریشانی وانهزام روس ها برآورده شدچهرهٔ خود را واضح ساخت وبه این فکر افتاد که اگر جهاد اند- کی دیگر جلوتر میرود امکان آن میرود تادرافغانستان حکومت اسلامی بمیان آید واقامهٔ نظام اسلامی اعلان مرگ ونابودی کفر والحاد درروی زمین است ووقتی دشمنان این جهاد دانستند که روح جهاد امروز در افغانستان وفردا در فلسطین وچندی بعد درنقاط دیگر دنیا روز بروزمنتشر شده میرود در تلاش افتادند تاجلو انواروانتشار آنرابگیرند بناً روس و امریکاوقوتهای کفری دیگربه توافق میرسند تابه هر وسیله ایکه امکان داردجلو پیشروی جهاد باید گرفته شده وآنرا متوقف سازند وافغانستان به مجاهدین تسلیم نه شود با امضا قرارداد ژنیومطلب اولی که عبارت ازتسلیم نکردن افغانستان به مجاهدین است تااندازه ای برآورده میشود ولی مطلب دوم که استمرار جهاد است برآورده شده نمیتواند وجهاد استمرار پیدامیکند زیرا همهٔ مردم میدانندکه با برآمدن روس ها باز هم حکومت مزدورکابل به سرکردگی نجیب ها برجاخواهد بودکه درینصورت مجاهدین ومهاجرین باموجودیت حالت قبلی و موجودیت حکومت مزدور به کشور شان عودت نخواهندکرد بناً باید حیله ای بکار رود واز نیرنگی باید استفاده شود تا اکثریت مجاهدین ومهاجرین به کشور شان بازگردند این حیله عبارت ازتشکیل حکومت مؤقت ویاعبوری است ، حکومتی که در آن اعضای خلق و پرچم مهاجرین ومجاهدین پاکستان و اروپا وسایرکشورها باید شرکت داشته باشند که باحکومت مجاهدین که بااتحاد کامل هفت تنظیم اسلامی بر پا ست برادر مجاهدماانجنیر احمدشاه تشکیل شده است مغایرت دارد و علت بدرازا کشیدن امضاء قرارداد و موافقه ژنیو هم همین مطلب بوده است سعی بر این بوده تا رهبران مجاهدین را به این وادارد تا بادشمنان دین وطن و ناموس ، وطن فروشان خود فروش قاتلان یکنیم ملیون شهید مسببین حقیقی در بدری ملت مسلمان افغانستان حکومتی تشکیل دهند و نامش را بگذارندحکومت ائتلافی در ظاهراً بنام اسلام اعلان خواهدگردید و در چهره ای تبارزخواهدکرد که فیصدی عظیم مردم راتوسط آنفریب خواهد داد ودر پهلوی آن قرارخواهندگرفت وصفوف جهادما خدا ناخواسته ضعیف خواهد شدوجهاد ما مسیر اصلی خود را ازدست خواهدداد ولی خوشبختانه که این پلان شوم روس و امریکا و دیگر قوت های کفری نیز نقش بر آب شد خداوند (ج) جهاد ما رانجات داد زیرا این جهاد بخاطرخدا(ج) آغاز شده و خداوند(ج) آنرا در موقع خطر نجات و تا زمانی ادامه خواهدداشت تا در کشور عزیز ما نظام اسلامی قایم گردد ، افغانستان کشور مجاهدین و سرسپردگان راه اسلام است این ها وارثین و منسوبین حقیقی این جهاد و قضیه افغانستان قضیه ملت مسلمان افغانستان و رهبران این جهادممثلین و نمایندگان واقعی این ملت اند .

مجاهدین به قوت عقیده وایمان خاطر حفظ آبرو و عزت این جهاد ر به منظور حفظ اصالت این جهادتا پای جان می رزمند تا از دو یکی را نصیب گردد یا فتح یاشهادت

امضاًموافقتنامه ژنیوهیچ خللی در اراده سپاه اسلام وارد نمیسازدزیرا اینها با خدا (ج) پیمان بسته اند که مادر راه تومی رزمیم ودز راه توشهید میشویم باپیمان دیگران کاری ندارند

روس ها هر چه در وسع و توان‌شان بود برخلاف این جهاد بکار برد ولی کوچکترین اثری برعقیده راسخ مجاهدین بجا نگذاشت باقبول شهادت ها ، بدار کشیدن ها ، هجرت ها و صد ها مشکلات دیگر مردانه و بی باکانه در برابر روس ها و غلامان حلقه بگوش شان رزمیدند تا آنکه روس هارا به آن واداشت تابه شکست و بدنامی از افغانستان‌خارج گردند .

به اساس گذارشات وسایل اطلاعات جمعی قرار داد وموافقه‌ژنیو تا هفته جاری به امضاء خواهد رسید و به اساس آن روس ها اخراج قوای خود را از ۱۵ ماه می آغازخواهدکرد

مادهٔ اول موافقت نامه دوجانبه بین پاکستان و رژیم کابل در بارهٔ حصول متقابل مخصوصاً عدم مداخله ، ماده دوم توافقی است بین پاکستان ورژیم کابل در باره بازگشت داوطلبان مهاجرین بوطن شان ، ماده سوم مربوط به اعلان تضمین های بین‌المللی ، مادهٔ چهارم توافقی است در بارهٔ ارتباط این مواد از جهاتی‌که به حل مسأله در رابطه با افغانستان مربوط می شود ، مادهٔ پنجم یاداشت تفاهمی است در بارهٔ ترتیبات نظارت و تودر قرار داد که بوسیله سازمان ملل متحد انجام‌میگیرد .

اکنون سوال پیدا میشود که آیا نجیب میتواند بدون کمک روسیه براریکه قدرت بماند وآیا تاب مقاومت مجاهدین راه حق برای یک روز را خواهد داشت ؟

طوریکه‌با موجودیت قوای‌نظامی بادار ان شان‌نتوانستندجلوسیل‌خروشان مجاهدین راه حق را بگیرند به‌تنهایی هرگز نخواهند توانست با لشکر خدا مقابله کنند ولی اساسی ترین شرط آن اخلاص ، صبر و حوصله است که درینصورت خداوند (ج) ساعتی را خواهد رساندکه جهاد به منزل‌مقصود برسد و زمانی برسد که در افغانستان آزاد نظام اسلامی قایم و قانون قرآن نافذ گردد .

حق پاڅون

دافغانستان داسلامی اتحاد دسپيڅلو اهدافو ريښتنی غږ

نوم ________ د هيواد څخه دباندې کلنی ګډون ۱۸ ډالره

پته ________ شپږمياشتنی ګډون ۹ ډالره

په هيواد کې دننه کلنی ګډون ۱۲۰ روپۍ

دبانك نمبر BANK OF OMAN FCA 68 Peshawer, Pakistan

زمونږ پته P.O. BOX 467 PESHAWAR PAKISTAN

د جهاد کنفراس

د ۳ شنبي په ورځ چي دوري د مياشتي له ۲۵ تاريخ سره برابره وه د پاکستان د جمعيت علما اسلام د عمومي منشي او د پاکستان، د مشرانوا د جرگې غړی مولانا سميع الحق لخوا د اسلام آباد هوټل په لوی تالار کی د پورتنی عنوان لاندی يوه درند غونډه رابلل شوی وه.

پدی غونډه کی د افغانستان د جهادی تنظيمو ځو مشرانو برسيره د بوشمير اسلامی اوغربي دولتونو سفيرانو، د پاکستان ملي شوری او مشرانوا جرگَی يو زيات تعداد غړو . بهرينوا او کور نيو خبر يالانو په ګڼ تعداد کي ګډون کړی و .

غونډه د ما سپښين په دری بجو او پنځه ځلويښت دقيقو باندی د قرآن کريم د څو مبارکو ايتونو په تلاوت سره چي د مدينی منوری د پوهنتون د پخوانی رئيس ډاکتر عبدالله زايد لخوا ولوستل شو رسما پيل شوه .

محترم سميع الحق د هر کلي نامي او تعارفی کلماتو څخه وروسته د خپلو خبرو په جريان کي وويل : د افغانستان تش لاسی او بی چاره ملت د دنياد ټولو کمزورو ملتو نو په نمايندگَی روسی سوپر طاقت ته داسی ماتی او گَذاروړکړ چی اينده کي به د نورو د تسخير او استعمار توان به ځان کي پيدا نکړی .

دوی وويل : د ايمان او عقيدی په باندی او سپنه او بارود خپل اثر او حاصيت له لاسه ورکوی او مغلوبيږی، د افغانستان جنگ د حق او باطل جنگ دی ، دا دظالم او مظلوم غورځی پرځی دی .

روسان او ټوله نړی اوس پدی پوه ده چې دافغانستان روانه شخړه د روس او مجاهدينوا ترمنځ نښته ده نوله همدی ځايه روسان د امريکاي اوچينائي مداخلي دندوره غږه وی ترڅود نړيوالو په سترگو کي خاوری واچوی. او داسی وښائي چی گوندی دوی د مجاهدينو په لاس ماتي نده خوړلې بلکه د خپلو مصالحو تأمين دوی ته اوليت لری .

ورپسې د اتحاد اسلامي افغانستان امیر استاد سیاف ته بلنه ورکړل شوه ترڅو برخه والوته په عربي ژبه د افغانستان د جهاد او اثراتو تر عنوان

لاندې خبرې وکړي ، ښاغلي سمیع الحق د استاد سیاف د پیژند ګلوی په لړکې وویل پروفیسور سیاف د تعریف څخه غني دی خوزه به دومره ووایم چي دا د عربي ژبې هغه بهترین خطیب دی چي د اسلامي کنفرانس په سرتولنه کې ئې د ډیرو ستر ګوڅخه اوښکې وبهولې .

استاد سیاف وویل : په رښتیا هم چي د افغانستان اسلامي جهاد یوځل بیا د هجرت او نصرت مفاهیم او حقیقت راڅر ګند کړ ، دا دوه هغه حقیقتونه دي چي د ډیروخت لپاره د خلکو د فکر او ذهن څخه پټ او ورك شوي و د وی د خپلو خبرو په ترڅ کې وویل : دی جهاد د پاکستان او اسلامي نړۍ په پراخو پر ګنو او ولسونو باندې ډیر مثبت او غوښن اثر کړی او په هغوی کې ئې د غیرت مړاني او عزت ویني په ګرمیدو راوستي دي .

د افغانستان پخوانیو منزدورو واکدارانو د روسانو او نورو طاغوتي زواکونو په لمسه د تل د پاره زیار ویستلي ترڅو د افغانستان مسلمان او غیرتي قوم د خپل ګاوندي او ورور هیوا د په خلاف را پاروي او د بغض او کینې تخم پکې وکري .

خو د لوی خدا (ج) په فضل او کرم دغه د بې اعتمادی فضا اوس دلځ وت او اسلامي وروروَلی په مضبوطو اړیکو بدلې شوي چې هیڅ څوك ئې انشاء الله د شلیدو توان نلري .

ګرانو ورونو ! له چاګوښې نده چي اسلامي امت د ذلت او بدبختي دروند پیټي لاندې زګیروي کوي او د سپکاوي په کړد ګردجن دی او داځکه چي دی امت خپل رسالت ته شاکړی ، خپل مصیرئي خطا کړی او د نورو د کاروان پسې زغلي دا امت د قیادت او زعامت امت دی ، مشري او سیادت د ده دی دا امت د نیکی خواته په امر او له بدی څخه په منع ګمارل شوی تر څو دبې لاری بشریت راهنمای او قیادت وکړی .

استاذ وویل: زه د خپلو خبرو په پای کي د جمعیت علماء اسلام د قیادت د پاکستان د انصاری ملت او حکومت د زړه له کومي مننه او قدرداني کوم چه د وی څمونږ په خنګ کې دریدلي او په ثبات او شهامت ئې څمونږ روا او عادلانه مبارزه تأیید کړه زه د پاکستان حکومت ته نصیحت او توصیه کوم چه د ژینو د معاهدي په لاسلیك سره د خپل مسلمان ولس او د اسلامي امت په تندی ، د شرم او بې غیرتي داغ ونه لګوي او په لوی خدای توکل وکړي څمونږ جهاد اوس د کامیابي په اخری پړاو کې دی او انشاء الله دا به دبري تر سرحده چې د یو سوچه اسلامي حکومت قیام دی ادامه ومومي .

بیا د افغانستان د راتلونکي عبوري حکومت لپاره غوره شوي رئیس مجاهد ورور انجنیر **احمد شاه** څخه غوښتنه وشوه چي د میکرفون تر شاد کنفرانس ګډون کونکي مخاطب کړي .

دوی خپلې خبرې د اسې پیل کړی : ګرانو ورونو او د افغانستان د خلکو لس کلن جهاد او اسلامي پاڅون دالله عز وجل د حمایت او تأیید بهترین ثبوت دی .

روسان په پوځي ډګر کې په کامل ډول
له ماتې سره مخ شوي او انشاء الله چې
په سیاسي لحاظ په له نوري رسوائي
او ذلت سره لاس په ګریوان شي .

د عبوري حکومت رئیس

دوی وویل: زه د خپل ځان او د افغانستان داتل او مجاهد ولس په نمایندګی په صراحت سره اعلانوم چې : هیڅ څوك دی د اینده اسلامي حکومت څخه په تشویش کې نه وي . اسلام د صلحې امنیت برابری او عدالت نظام دی هغه څوك چې د اسلام څخه په ویره کې دی باید اسلام له سره مطالعه او له مفاهیمو سره ئې ځان اشنا کړي .

مونږ غواړو چې د دنیا د ټولو هیوادونو سره په صلح امنیت او د متقابل احترام په فضا کې ژوند وکړو .

د عبوري حکومت محترم رئیس د خپلو خبر په پای کې د پاکستان حکومت او خلکو ته د راولپنډي اسلام آباد د غمناکي پیښې په اساس خپل د تسلیت او غم شریکي مراتب وړاندې کړل او دعائي وکړه چې لوی خدای دې ددې پیښې شهیدانو ځمونږ د لکونو شهیدانو سره په جنت کې یو ځای کړي او زخمیانو ته دې لوی خدای عاجل صحت ورکړي .

د غونډې په پای کې د افغانستان د مجاهدینو د اسلامي اتحاد فعلي رئیس محترم انجنیر صاحب حکمتیار د ژنیو په پوچواوبی معنې خبرو مفصلة رڼا واچوله او هغه ئې په کلك او غوڅ ډول وغندلې .

دوی د خپلو په جریان کې د دغې نامعقولې او عبثې معاهدې ته په اشاره سره وویل : مونږ له ابتداء څخه د ژنیو د خبرو په هکله خپل د اعتراض غږ پورته کړی او ټولو ته اعلان کړی چې د دغې معاهدې د اجراء او منلو په هکله هیڅ ډول التزام او مکلفیت نلرو.

ښاغلي حکمتیار زیاته کړه : ددې معاهدې په نتیجه کې نه جنګ ختمیدای شي او نه مهاجرین بیر ته خپل ملك ته ستنیدای شي .

دا ځکه چې د جنګ دوه اصلي عامله اوس هم پخپل ځای پاتې دي .

لومړی د روسانو مزدور رژیم او دوهم د هغوی سور پوځ .

نو موړی خپلې خبرې دا سې پای ته ورسولې: مونږ به خپل جهاد ته ترهغې ادامه ورکوو چې ترڅو ټولې روسي قواوې له افغانستان څخه وشړل شي د نجیب تحمیلي رژیم رانسکور شي او د هغه پرځای د ملت په خوښه یو اسلامي حکومت قائم شي .

د یادونې وړ ده چې پدې غونډه کې هر یو محترم حضرت صاحب صبغة الله مجددی محترم مولوی صاحب محمد نبي محمدی محترم مولوی صاحب خالص او محترم استاذ رباني په وار وار سره د جهاد هجرت او اسلامي امت د مسئولیت په هکله خو ندوری او ارزښتنا کې بیاني ورکړی چې په انګلیسي عربي او اردو ژبو زیا ړل کیدی .

غونډه د مازیګر په پوره شپږ بجو د نومیالی عالم او دا کوړی مدرسې د مؤسس او مدیر مولنا عبدالحق صاحب په اختتامیه دعا پای ته ورسیده .

هغه لښکر چې قاید ئې د صبر او ثبات په ګانه ښکلې وي اوله لښکرنه ځکې مړلې ته غیره ورکوي ډیرلږ کرته ماتې خوري .

« سید جمال الدین افغان »

فرجام ننگین یک فاجعه خونین

ده سال ازکودتای خاینانه و خونین ثورمیگذرد
گذشت این ده سال نه تنها در تاریخ مردم
افغانستان بلکه در تاریخ مردم منطقه و جهان
از اهمیت و برجستگی خاصی برخورداراست.
حوادث و جریانات این ده‌سال بادرنظرداشت
سوابق و زمینه های پیشینه آن ، تجارب غنی
و پر باری محسوب می گردد که لازم است
تاجهانیان آنرابخوبی درک نموده درس‌عبرت
فرا گیرند و از همه مهمتر ، درین اندوخته‌های
آموختنی را بمثابه مشعلی بر فراز راه امروز و
فردای خویش در سطح ملی‌و بین‌المللی مورد
استفاده قرار بدهند. هرچند این تجارب خونین
و گرانبها به قیمت خون یک‌ونیم‌ملیون‌شهید
مظلوم و بیگناه که گناهی جز دفاع از عقیده‌و
میهن اسلامی خویش نداشته اند و به قیمت
تباهی وویرانی شهرها و دهات و باآلام ورنج
های بیکران‌مردم مجاهد وزجر کشیدۀ مابدست
آمده است ، ولی مردم منطقه وجهان به‌خوبی
و آسانی میتوانند از زمینه ها ، عوامل و نتایج
این حوادث درد انگیز و خونبار برای حفظ
و تامین صلح ، امنیت ، استقلال‌ملی ، تمامیت
ارضی و اعمار زندگی فردای خویش حداعظم
استفاده نماید .

بقلم:
محمد نسیم (فقیری)

داستان دسایس و جنایات روس در افغانستان از ۷ ثور آغاز نمی یابد بلکه بخاطر ریشه یابی این فاجعهٔ عظیم لازم است تا حد اقل یک قرن به عقب بر گردیم و ریشه های اصلی تجاوز روس ها بر خاک افغانستان را در نقشه های استعماری و توسعه طلبانهٔ روسیهٔ تزاری و پطر... جستجو نمائیم .

آنچه که به شهادت تاریخ واضح و مبرهن است ، سیاست های استعماری و تجاوز کارانه تزارها توسط بلشویک ها ادامه یافته است زیرا کودتای مکارانهٔ ۱۹۱۷ توسط بلشویک ها و در راس آنها لینین که باشعارهای نوین به ملل تحت ستم نوید آزادی و استقلال میداد نه تنها در جهت ازالهٔ آثار استعماری تزار های اقدامی ننموده بلکه آن سیاست های استعماری و توسعه طلبانهٔ پیشین را با شدت هر چه تمامتر و بانیرنگ های رنگارنگ عمیق ترساخت و به وسعت و گسترش آن افزود .

رویهمرفته در کنار تعقیب سیاست توسعه طلبی قبلی ، اینک شعارهای بظاهر انقلابی و بشر دوستانه بلشویک ها شکل تازه و خطرناک استعمار یعنی استعمار فکری را نیز بخود گرفت وبرای تعمیق ریشه ها و پایه های استعمار سیاسی به جلب وجذب افراد و تشکیل گروه های مزدور و جواسیس که ازداخل کشور به نفع استعمار روس کار و مبارزه نمایند نیز تلاش همه جانبه صورت گرفت .

استعمار روس در سیاست روابط خارجی از نفوذ خویش برای ایجاد ، تقویت و حمایهٔ گروه های مزدور و سیعاً استفاده کرده است که روشن ترین مثال آنرا میتوان در افغانستان مشاهده نمود .

استعمار روس در مدت تقریباً هفتاد سال با شعار دوستی عنعنوی و حسن همجواري در شاهرگ های اقتصادی ، سیاسی ، نظامی و فرهنگی کشور ما نفوذ نمود حکومات فاسد و بی کفایت افغانستان نیز نه تنهادر جهت عملی شدن پلانهای شوم و استعماری روس‌ها موانع ایجاد ننمودند بلکه زمینه ها را نیز کاملاً آماده ساختند و حتی امروزمدافعین حکومات قبلی (ظاهرشاهی و داود شاهی) در دفاع ازسیاست روس دوستی و اسلام دشمنی آن حکومت استدلال می‌نمایند که برای زمامداران افغانستان مشکل بود که اسباب عدم رضایت وبرآشفتگی روس ها را مبنی بر سرکوب گروه‌های کمونستی فراهم سازند ! !

بهر صورت ایجاد و تشکیل گروه های کمونستی در افغانستان . اساسی ترین پایگاه تجاوز روسها بر دیانت ، نوامیس ملی وشرافت تاریخی مردم افغانستان و در نتیجه آزادی استقلال و تمامیت ارضی کشور ما محسوب میشود . زیرا زمانیکه این گروه های ملحد خاین و وطنفروش باکمک و هدایت مستقیم و همه‌جانبه روس ها و حمایت و یا حد اقل سکوت حکومات افغانستان به فعالیت های تبلیغاتی و نفوذ در مراکز تعلیمی و عسکری افغانستان پرداختند از همان روزآگاهان میدانستند که روزبروز ساحهٔ کاراین جواسیس ابعاد وسیعتر بخود گرفته و پلان های شوم شان قدم به قدم عملی و به هدف نهائی یعنی گرفتن قدرت سیاسی نزدیکتر میشود بنابرین کودتای هفت ثور یک پلان تصادفی وساده نبوده بلکه برای براه انداختن آن سال‌هاقبل بصورت ماهرانه ودقیق زمینه سازی شده بود که درین ضمن کودتای ۲۶ سرطان ۵۲ بحیث نخستین گام عملی در ساحهٔ نظامی بحساب میرود .

خلاصه اینکه بخاطر ریشه یابی اوضاع کنونی افغانستان و بخصوص تجاوز نظامی روس ها در ۶ جدی ۵۸ وکودتای خایانهٔ هفت ثور لازم است تازمینه های پیشینه این فاجعه ها در ساحات مختلف سیاسی اقتصادی فرهنگی و نظامی افغانستان حد اقل در طی پنجاه سال گذشته ودر رابطه باپلان های دقیق و سر مایه گذاری های عمیق روس ها درین ساحات و ایجاد ورشد نیرو های ملحد ووطنفروش ، بصورت درست وهمه‌جانبه موردبررسی قرارگیرد اما درین نوشتار به فرجام ننگین فاجعهٔ خونین هفت ثور اشاره میشود که چگونه با شعار های تند و انقلابی و برگشت ناپذیری روی صحنه آمد و چگونه امروز برتمام دست آورد ها وشعار های قبلی خویش خط بطلان میکشد و در برابر ایمان راستین وارادهٔ پولادین ملت مسلمان ومجاهد

ما به زانو در آمده وبا الحاح ورازی که خاکی از ذلت وزبونی روز افزون ومرگ ونیستی ابدی آنست برای نجات از طوفان قهر مردم مجاهد وسلحشور ما پوزهٔ خجلت بر خاک ذلت می مالد ...

کودتا چیان هفت ثوردر نخستین شامگاه سیاه وخونین کودتا ودراولین اعلامیهٔ رادیوئی با غرور تمام اعلام داشتندکه به حکومت خاندان نادرغدار برای ابد پایان داده شده است وباشعارها مقاله ها ، پیانیه ها ، کاریکا تورها نمایشنامه ها و... از مفاسد ومصایب ولی نعمتان و حامیان دیروزی خویش یعنی ظاهر شاه و داود شاه سخن گفتند حتی البلاس های زیر پوش زنانه مربوط به خاندان سلطنت رانیز در نمایشگاهها گذاشتند ولی امروزبرای نجات خویش از پنجهٔ خشم مردم مجاهد ما باز به دامان همان خاندان پناه می برند وتمایل خودرا برای بازگشت ظاهرشاه وقرارگرفتن او در رأس یک حکومت ائتلافی ابراز میدارند !!

آیا ذلت وزبونی وننگ ورسوائی ازین بیشتر هم وجود دارد ؟!

هنوز مردم زجر کشیدهٔ مافریادها و شعار های آتشین و بی محتو ای چاکران روس رادرمارش های مسخره میتنگ ها واجتماعات به خاطر دارند که خلقی ها وپرچمی ها گلوهای خویش را پاره می کردند وبانعره های شیطانی هورا هورا از دست آورد های بزرگ انقلاب کبیر ثور !! با افتخار ومباهات یاد می نمودند ولی امروز به همهٔ آن اقدامات انقلابی !! خط بطلان می کشند وهر روز چهره تازه بخود می گیرند ورنگ عوض می کنند .

حوادث وجریانات فاجعهٔ هفت ثور را طی ده سال که مشحون ازقتل غارت ، کشتار ، تعذیب ، شکنجه و هزاران جنایت و بیداد کمونستان وطنفروش وخاین می‌باشد از رسوائی‌ها وافتضاحات سیاسی وتاریخی نیزبی بهره نمی باشدکه‌بدون شک برای نسل‌های فردا و تاریخ فردا بسیار مسخره وخنده آورخواهد بود .

کیش شخصیت در نخستین سال رژیم کود تا ، القاب وشعارها درمدح تره کی ملعون چون : «شخصیت بزرگ ملی و انقلابی افغانستان » « آموز گار خردمند وانقلابی» ، لیدر شیپ شکست ناپذ یر و خلاق » ، « قهرمان نظام انقلابی افغانستان» و...

بعداً کشتن او توسط امین - جلادیعنی «شاگرد بسیاروفاداروصدیق رفیق تره کی » و ادامه این داستان تا قتل امین و رویکار آمدن ببرک تا نبک های روسی و اعدام وزرای کابینه های تره کی وامین توسط پرچمی و بالاخره بر کناری ببرک و رفقای او همه و همه حکایت از « زندگی رفیقانهٔ» کمونست ها در افغانستان داردکه این زندگی ننگین نه تنها در افغا نستان بلکه در همه جا این چنین می باشد و قایع یمن جنوبی در دو سال قبل شباهت کامل‌بااین قضیه دارد .

به همین ترتیب در همه ساحات شاهد فرجام ننگین فاجعه خونین هفت ثور می باشیم رژیم کودتا درسال‌های نخست ادعامی کرد که پرسونل کافی برای اداره افغانستان در اختیار دارد وهمه وزارت ها وریاست ها را ازافراد نااهل ، کم سواد ، رشوه ستان ، آدمکش وجاهل پرساخت تا جائیکه او باشان کمونست راازصنوف مکاتب پوهنتون به‌مدیریت‌های معارف‌ولیسه هاگماشت ویا بحیث والی ، ولسوال وعلاقه دار وغیره توظیف نمود که با قیام مردم و شناخت قبلی از ین ماحدین خاین وطنفروش پایه های‌رژیم لرزان گردید وظلم وستم ، کشتار وتعذیب وشکنجه نیز نتوانست که جلو قیام مسلحانهٔ ملت را بگیرد تا اینکه اردوی سرخ به کمک کمونست ها شتافت ودرکنار آن شعارها وشکل وچهره رژیم کودتا نیز بظاهر تغیر نمود اینک از وجود وزرای حکومات ظاهر شاه وداود در کابینهٔ کمونستی با افتخار ومباهات یاد میشود واز دیگران نیز دعوت بعمل آید تا در تشکیل حکومت ائتلافی سهم‌بگیرند !!

بیرق سرخ این سمبول قتل وجنایت وکشتار که افراشتن آن بحیث بیرق ملی افغانستان !! یکی از دست آورد های عظیم کود تای ثور بود پائین کشیده میشود ورنگ بیرق قبلی سه رنگ را بخود می گیرد . درکنار گروه چاکران روس از تشکیلات جبههٔ ملی پدر وطن وبعداً جبههٔ ملی و تشکیل شورای علماء و روحانیون

جرگهٔ اقوام وقبایل و درین او اخر احزاب و سازمان های به اصطلاح سیاسی ودر حقیقت فرمایشی صحبت می شود وسیتم یک حزبی یکی دیگر از افتخارات کودتای ثور یک عمل جاهلانه واحمقانه تلقی می گردد !! لویهٔ جرگه که بحیث یک عنعنهٔ جمعهٔ فیودالی وقبائیلی وصحنه سازی رژیم های جابر تلقی می گردیدا کنون خود کمونست ها به آن پناه می برند و از آن استفاده می نمایند زیرا همه رژیم ها محکومات بخاطر دادن رنگ قانونی به فیصله ها و تصامیم جابرانه خودازین صحنه سازی مضحک استفاده کردداند.

کلمهٔ دیموکراتیک که یکی دیگر از دست آورد های افتخارآخرنی کودتای ثور بود و به نام جمهوری افغانستان اضافهشده بود به دلیل حساسیت مردم حذف میشود یعنی به نفرت مردم از اصطلاحات کمونست ها اعتراف می گردد...

بنا برین ملاحظه میشود که امروز دردهمین سالروز فاجعهٔ خونین هفت ثور همه اقدامات و دست آورد های این فاجعهٔ شوم توسط خود کمونست ها و در اثر او جگیری جهاد مردم ما باطل اعلام میگردد و آنهمه شعار ها و اجرات بحیث حرکات افراطی وغلط محکوم میشود.

از رهبران و پیشوایان گروه کمونستی چون تره کی، امین وببرک در همه احتفالات و اجتماعات نه تنها نامبرده نمی شود بلکه گاهگاهی در جلسات حزبی از آن ها به اشتی یاد شده و بهاشتباهات و خیانت های آنان انگشت گذاشته میشود ویک دیگری را به خیانت متهم می کنندوفقط روس است که یک وحدت ساختگی ودروغین را میان چاکران خویش بر قرارساخته است نجیب مزدور که حتی درداخل گروه چاکران روس امحبوبیت برخوردار نیست با یک نمایش مسخره خود را رئیس جمهور قلمداد می کندوانتخابات شورای ملی !! رااعلام میداردخلاصه اینکه در دهمین سالروز فاجعهٔ خونین هفت ثورشاهد و جام ننگین این فاجعهٔ شوم وخونبار می باشیم و شکست و بر گشت زبونانه وذلت بار آنرا مشاهده می نمایم.

تجارب تلخ و خونین کمونست هادر ده سال اخیر می تواندبرای همه کشور ها وحکومت درس عبرت باشد برای آنهائیکه فریب دوستی روس را می خوارند وبه دام استعماری کمک های اقتصادی، فرهنگی و نظامی آن گرفتار میشوند برای زمامدارانیکه معاهدات دوستانه به روس ها را تکیه گاه نظامی مطمئن ومصوئن ازخطر تجاوز ومداخلهٔ روس میدانند و یافریب سیاست روباهی گروه های کمونستی را خورده وآنان را چونمار آستین پرورش داده و از عاقبت کار خویش غافل می مانند و هم تجربهٔ آموختنی برای کسانی است که رژیم کمونستی را راه نجات مفاسد سرمایه داری و حکومت مستبد دانسته و هم برای سران گروه های کمونست در کشور های همسایه و سایر کشور ها که خواب حکمروائی درپناه حمایت ویا موجودیت اردوی سرخ رامی بینند ولی از سرنوشت ننگین و عبرت انگیز داؤد، تره کی، امین و ببرک خودرا غافل نگهدارند و هم درس عبرت برای خودروس ها و سایر استعمار گران است که ایمان و ارادهٔ قلب های مسلمان را دست کم گرفته و نیروی نظامی و تسلیحاتی خود را شکست ناپذیر می دانند.

برین بناست که فرجام ننگین فاجعهٔ خونین هفت ثور با همه تجارب و نتایج آن برای همگان یکدرس عبرت است و دیده شود که مردم احزاب و حکومات جهان ازین تجارب در انتخاب راه آیندهٔ خویش وبخصوص در روابط باامپریالیزم جنایتکار روس وگروه های کمونستی چگونه استفاده نمایند؟

راه پیروزی بر کفر والحاد:
اتحاد اتحاد

مرکه و..ابوحمزه

د ابوهریرة رضي الله عنه کلیوال د حق پاخون میلمه شو

شمالی یمن دعربی ټاپوزمی په جنوب لویدیځ خواکی دسمندرپه غاړه یو وړوکی پروت هیواد دی چه زرین اوله برم ډك ویاړلی تاریخ لری ، د ملکه بلقیس دتخت ، دسلیمان علیه السلام دلښکرو ، داصحاب الفیل قصی دمأرب د بند ، دأوس اوخزرج هجرتونه او دابوهـریرة رضي الله عنه « عبد الرحمن ابن صخرالدوسی » دزرگونو احادیثو روایت اوکارنامی له چاڅخه گوښی نه دی ۰
د پنځلسمی میلادی پیړی په پیل کښی پرتگال په یمن باندی خپلی استعماری وزری خوری کړی خو عثمانی خلافت ئي مقابلی ته ور ودانگل او په منډه منډه ئي له یمن څخه خړی سترگی وشړل ۰
خـود ځانگړی استراتیژیکی موقعیت په لرلوسره ورباندی انگریزانو هم سترگی راسری اودوهمی نړیوالی جگړی په پیل کیدوکی فعلی جنوبی یمن ئې دخپتی لاندی کړولی شمالی قبائلو ورته دپرمختگ اجازه ورنکړه اوبالاخره د داخلی اړودوړ په نتیجه کی یمن په ۱۹٦۲ کال کښی دسپتامبر په ۲٦ تاریخ باندی په شمالی اوجنوبی برخو تقسیم شو، دشمالی یمن هوا معتدله اوبارانی ده ، نژدی ٪ ۸۰ خلك یي په زراعت او کرهڼه بوخت دی خوددی په څنگ کښی یوشمیر صنعتی اوتخنیکی پروژی هم پکاراچول شو یدی.دیمن خلکو په میرانی اومیلمه پالی کی دافغانو سره تر بوږ ولی ته متي رانغښتی اود کمونیزم سره سازش دمرگ پیغام بولی ۰
په یمن کښی اوس هم قبائلی تړی حکمفرما اودسپین ږیرو اوملکانو واکمنی ښه په رچه کښی جریان لری،چه په سرکی یې دحاشد دقبیلی سردار اودصدراعظم مرستیال ښاغلی عبد الله حسین الأحمر څوك چی دجهاد اومجاهدینو په مینه مست اود کمونستانو په سر دشین آسمان تندر گڼل کیږی دیادونی وړدی ۰
نوموړی څه موده دمخه اسلام آباد او بیا پیښورته په یو رسمی سفر باندی راغلی ؤ چی مونږ.هم په خپل وار دالاندی مرکه ترتیب کړه چی اوس یې خپلو گرانو لوستونکو ته په دی ډول وړاندی کوو ۰

حق پاڅون :
اوس تولوته جوته شوی چی په افغانستان کی جنګ نه بلکه یوسوچه او اصیل اسلامی جهاد روان دی کولای شی چی داسلامی امت دسیاستمدارانو اوعلماء مسئولیت اودندی زمونږ ګرانو لوستونکوته په ګوته کړی ؟

ځواب : هوکی ! په افغانستان کی یو رښتنی اسلامی جهاد جریان لری او په پوره متانت اومړانی سره دسره ښکارمقابله روانه ده داسلامی امت ټول مشران اوعلماء پدی مکلف اوملزم دی چی دخپل طاقت او وسعی په اندازه په مال ، ځان ، ژبه اونورو شرعی وسائلو سره دجهاد حمایت اوتائید وکړی اوکه دایوهم نشوکولای اوظروف اجازه نه ورکوی نو په فکر او دعاکی دی دمجاهدینو سره ځان یو اودضمیر پیوستون اعلان کړی .

حق پاڅون : کیدای شی هغه هلی ځلی چی زمونږ یمنی ورونو ستاسو په ملګرتیا ددی جهاد دعملی تائید پخاطر ترسره کړی اولړی یې دوام لری دحق پاڅون لوستونکوته په لنډ ډول واضح کړی ؟

ځواب : جهاد داسلام دلوړ ګوړبی اووتلی برخی حیثیت لری داجهاد یواځی دافغانانو جهاد نه دی بلکی دا دټول اسلامی امت رسالت او وجیبه ده ، هغه ناچیزه هلی ځلی چی مونږ ترسره کړی او یایې ددوام او بایبت توفیق له لویه خدای غواړو دکوم احسان او برلاسوی خبره نه ده ، بلکی دا ددی جهاد حق اوزمونږ وظیفه ده ، په هرصورت مونږ په یمن کښې دهر جمعی اواخترونو اونورو اجتماعی اوټولنیزو مناسباتو ځخه په فرصت ددی جهاد غږپورته کوو اوددی نړیوالی اواسلامی قضیی سره یې اشنا کوو،چی الحمد لله دی سلسلی دخلکو دپوهولو اوذهنیتونو په روښانه کولو ډیر مهم رول ولوباوه .

برسیره پردی مونږ ددولتی مسئولینو سره په نږدی تماس کښې یو اوهمیشه مو داکوشش کړی چی دمجاهدینو اومهاجرینو سره دهر اړخیزی مادی اومعنوی مرستی دروازی پرانېستی وساتل شی،هغه څوك چی په دی جهاد کښې عملی ونډه نلری اونه یې پخواه اوخاطر کښې دتائید فکر چورلی ،نو په ځان دی وویرېږی چی دجاهلیت په مرګ مړ نشی.تاسوته دا ډاډ اواطمینان درکوم چی ستاسی یمنی ورونه اوخوېندې ستاسی دبریالیتوب اوتوفیق سوالونه کوی اوددی هیله مند دي چی دلته له تاسی سره اوږه په اوږه برخه واخلی اوددې دروند پیتی په وړلو کښې درسره برابر شریك شی یوځل بیا خپله خبره تکراروم چی داجهاد یو اسلامی جهاد دی اوټول اسلامی امت یې په تائید اوملاتړ مکلف دی اوکوم ګامونه چی مونږ په دی لیار کښې پورته کړی هغه ددی رسالت یوه ناچیزه حصه ده نه دټول مسئولیت اداء اوسرته رسول .

حق پاڅون : آیا تراوسه دمجاهدینو کوم هیئت یمن ته بلل شوی ؟

ځواب : رښتیاهم چی تراوسه دمجاهدینو کوم لوړ رتبه هیئت یمن ته په سفر نه دی تللی خو مونږ دمحترم ورور سیاف اونورو مشرانو راتګ ته سترګی په لاریو ترڅودوی دیمنیانو بی کچه خوا خوږی اوغم شریکی له نږدی ځخه وګوری .

زه له دی ځایه مجاهد ورور سیاف اودجهاد نورو مشرانوته دیمن دلیدنی کتنی بلنه ورکوم اوددوی راتګ دخپل ځان اوهیواد والو لپاره دعزت اوشرف مقام ګڼم .

حق پاڅون : اجازه راکړی خپلی خبری په دی پوښتنه سرته ورسوم چی تاسو دجهاد اوافغانستان راتلونکی « مستقبل» ځرنګه تحلیل اوڅیړی ؟

ځواب : ځکی له دی چی ستاسی خبری ته ځواب ووایم باید دی خبری ته اشاره وکړم چی دافغانستان روانه جګړه دافغانانو ذات البینې اوکورنی شخړه نه ده بلکی داپه یو اسلامی هیواد بر بنډو اوړیوا تیری اود کمونیزم په ضد یوه رواجګړه اوسپیڅلی اسلامی جهاد دی او انشاء الله چی داپه دبرې تر سرحده روان وی .

زما په عقیده داجهاد اوس دبرې ساحل ته نږدی کیدونکی دی مونږ ناامیده نه یو اوددی جهاد دڅمری اومیوې راټولول نږدی او په افغانستان کښې دکمونیزم تغر په ټولیدو دی « انشاء الله » زه فکر کوم که چیری په دی وخت کښې داسلام اوجهاد په نوم ددنیا په کوم ګوټآواز پورته کیږی نوددغه آواز سره به دافغانستان نوم دیو لازم اوملزوم حیثیت ولری،نو له همدی ځایه و یلای شو چی دافغانستان مستقبل ځلانده اوداسلامی امت لپاره دخیر او برکت زیری دی مناسبه خو داوه چی مونږ دکمونستانو په ضد دجهاد لپاره دپولی هغی بلې خواته تللی وای ! خو داچی دوی راپوری وتل نو اوس خو په هر مسلمان دخپل توان اوطاقت په اندازه ضروری بریښی چی ددغه سره سیلاب دمخنیوی لپاره په پوره اندازه هلی ځلی ترسره اودافغانانو ددغه اسلامی غورځنګ ملاتړ اومرسته وکړی .

اسماعیل دیاب

۶ جدی ۱۳۵۸ — ۲۶ ثور ۱۳۶۷

اهداف وحشتناک (روسها) درمنطقه

نویسنده :
جگرن گل زرک « زدران »

روسها از قرنهای متمادی بحیث یک قوت اشغالگرو متجاوز به موجودیت خود ادامه داده و شاهد عینی این ادعای ما افغانها و جهانیان ، همانا اشغال ممالک مستقل آسیای میانه ، قفقاز ترکیه ، آذربایجان ایران ، وسایبریای طویل ووسیع مربوطه ملتهای آسیا در شرق وهم چنین اشغال و انضمام ممالک مستقل سواحل بحیره بالتیک در غرب و سایر کنج وکنار های ممالک همسایه بوده است . این ملیت ها قرنها تحت یوغ استعمار و استثمار روسها (تزارها و کمونستها) بسر برده ، دورهٔ خشن و بردگی روسهای تزاری را پشت سر گذاشته ، وهمین حالا در تحت سلطهٔ وحشتناک روسهای کمونست عنقریب است هویت های ملی خودها را از دست دهند و بنابر پروگرامها وپروپاگند های تلقین آمیز و مزورانهٔ روسهای کمونست ، که اذهان جهانیان را هدفگیری نموده اند ، بعیدنیست که ملتهای تحت استعمار روسها فراموش جهانیان بشوند.

در ظرف همین مدت یک دههٔ اخیر ، ما افغانهای مجاهد که در رویاروی به کمونیزم جهانخوار روس قرار داریم ودر راه رسیدن روسها به ارمانهای وحشتناک شان که دست یافتن به هستی های مادی و معنوی ملتهای آزاد در منطقه وجهان بوده است ، بدادن قربانی اضافه از یک ونیم ملیون از فرزندان رشید خویش ، این آفت خانمان سوز جهانی و این سیلاب مخرب روسی را در لا بلای کوه پیکر هاو دشت وبیابانها و قراهای بخاک یکسان شدهٔ وطن مان متوقف ساخته ایم .

درسهای بس آموزنده از تاریخ مبارزهٔ پرمحتوای جهاداسلامی خود به جهانیان ارمغان داریم نخست از همه میخواهیم ارمانهای ستراتیژیک روسها را در منطقه وافغانستان که ناشی از برنامه وسیع جهان شمول ووحشتناک بنام (انتر ناسیو نالیزم) روسهابوده است ، نام برده وبعدا برشکست سیاسی ونظامی روسها استد لال وشواهدی که از مدرسهٔ عظیم جهاد افغانستان تقدیم خوانندگان مینمایم ارایه خواهیم داشت.

مراحل تامین کننده اهداف استعماری

بعد از اینکه در سال ۱۹۱۷ م — روسهای تزاری جای خود را به کمونستهای روسی خالی کرد مرحلهٔ استعماری وحشتناک کمونیزم نیز شروع به آغازیدن نمود .

روسهای کمونست بحیث یک طاقت سوسیال استعمار که در قطب مخالف همه گروهای ملل و عقاید جهانیان قرار داشته ، برعلاوهٔ اینکه در امحای ملیتهای تحت سلطهٔ خوداز وسایل و اجراآت وحشیانهٔ استفاده نموده و از مجموعه آن امپراطوری سوسیال استعمار را بوجود آورده است بمنظور تحقق بخشیدن امپراطوری جهان سوسیال استعمار روسی ، ارمانها و پلانهای ستراتیژیک نامقدس ووحشتناک جهان شمول که دارای محتویات دیپلوماسی های مزورانهٔ روسی و سوقیات نظامی بوده ذریعهٔ پروگرام های مشخص در مناطق مختلفه قاره ها وممالک جهان ، بااستفاده ازشرایط و

زمانهای مشخص وحاد، به عملی کردن آن اقدام مینماید. براساس آن بسی ممالک وملت هارا این اژدهای تباه کن بلعیده اند وبرای برخی دیگر درکمین نشسته است. اینک بحیث یک جز از ارمان نامقدس انترناسیونالیزم روس، قدمه‌های اهداف ستراتیژیک روسها را که در افغانستان و منطقه بطور وحشیانه به عملی کردن آن آغازیدن نموده است ذیلاً تقدیم خوانندگان مینمایم.

هدف بنیادی روسها :

در ملل جنوب آسیا چون (افغانستان پاکستان وایران) وهمچنین درممالک تحت استعمار روس در آسیای میانه با استفاده از هر نوع جرم، خیانت دسایس و تزاویر و در پایان همه با استفاده از قوت نظامی از شگوفانی انقلاب های اصیل اسلامی در ممالک متذکره جلوگیری بعمل آوردن به این منظور.

نخستین هدف ستراتیژیک وحشتناک روسها :

اشغال نمودن افغانستان و این مملکت را بحیث یک جز ازامپراطوری سوسیال استعمار روس در آوردن.

برعلاوه، با استفاده از موقعیت ستراتیژیک افغانستان، بمنظور پیشقدمی به استقامت خلیج فارس، بحر هند و افغانستان رابه حیث یک پایگاه نزدیک تحشد قوای تهاجمی خویش در دست خود داشتن.

بعد از درآوردن افغانستان بحیث پایگاه ستراتیژیک نزدیک به آبهای گرم بحرهند دسترسی به اهداف ذیل ارمانهای نامقدس بعدی روسها میباشد :

۱ به استقامت خلیج فارس :

دومین هدف ستراتیژیک روسها :

الف : جنگ شوم ایران وعراق را دامن زدن، در نتیجه ایران ضعیف مجبور، محتاج وجنگ زده رادردامن سوسیال استعمار سقوط دادن.

ب : برای آن (مبادای) که روس و امریکا در تاسیس حاکمیت ستراتیژیک به مقصدبردوباخت قمار های وحشتناک سیاسی ونظامی درمقابلهٔ یکدیگربرمی خیزند، جهت تأمین تقدم در اشغال و یاکسب امتیازات در خلیج نسبت به امریکا ـ روس سر از حالا از جناح غربی افغانستان بحیث یک موضع نظامی استفاده کردن. به این منظور باتأسیس تحشد نظامی درغرب افغانستان ایران را در تمام طول شرقی آن در محاصره نظامی قرار دادن.

۲- به استقامت بحرهند.

با برداشتن قدم دومین ـ روسها می خواهند که با استفاده ازپیش کشیدن روس خواهان در منطقه و یا استفاده بردن از زوروتزویر خود رابه بحرهند میرساند به این منظور:

سومین هدف ستراتژیک روسها.

الف : روسها تلاش خواهند کرد که در بر سراقتدار آمدن روس خواهان پاکستان به آنها کمک های سیاسی و نظامی بنمایند.

ب : در تأمین این آرمان خطر ناک روس وهند که(هند به روس و روس خواهان هم سرحدشود)

درعملی شدن ارمان ،هدف ستراتیژیک روس یعنی(رسیدن به بحرهند) براورده شدن.

چهارمین هدف ستراتیژیک روس :

بابر داشتن دومین قدم (فوقاً از ان ذکر بعمل آمده است) درجنوب آسیا چین را از معبر های مورد نظرش به بحرهند، محروم ساختن وان دولت دارای مرامهای مشخص بخودش را از استقامت جنوب آسیا در محاصره نظامی وسیاسی درآوردن.

پنجمین هدف ستراتیژیک روسها :

بابر حال نگهداشتن و ادامه دادن دوستی گرما گرم مزورانهٔ روسها به هند در تحقق این ارمان هند که (به روس ویا روس خواهان هم سرحد شود) تلاشهاومساعی دوستانه مزورانهٔ را به هند شدت بخشیدن - ودر پایان کار بلعیدن وتودهٔ عظیم هندوها رابه یک جامعهٔ کمونیستی مبدل ساختن.

ششمین هدف ستراتیژیک روسها :

بابر داشتن قدم دومین، روسها

خود را به بحرهندمی رساند باتاسیس نمودن حاکمیت در ان بحر ارمانهای ممالک خلیج وسلسلهٔ ارتباطات آکمالات تیل تکنالوژی غرب را خاتمه بخشیدن .

روسها در طول راه نخستین قدم ونخستین هدف خویش :

روسها بعد از تلاش های پیگیر شصت سال در افغانستان ، بالاخره در آغازدههٔ اخیرباپیش انداختن کودتاهای کمونستی در افغانستان ، از استین های مزدوران تنظیم یافته خویش (باندهای خلق پرچم) دست روس خود را به هستی هاوآزادی مسلمانهای افغانستان بالفعل وبالعمل درازکرد .

درامه های کمونستی بنام کودتاهای خلق وپرچم وباتغیر دادن چهره ها و مهره های آن باندها جاسوسان (کی . جی . بی) یکی پی دیگر در افغانستان به راه انداخته شد گردانندگان اصلی این درامه ها طراحان کریملین بودند مگر صحنه آرائی های درامه های مزدورانه شان رابابسر اقتدار اوردن باند های مزدور ادامه داد . ملت مسلمان افغانستان که در پس پرده های درامه های سیاسی روسها چهره های کثیف و وحشتناک طراحان کمونستی را مشاهده نموده‌اند یکی پی دیگر به قیام برخاسته دربرابر کفرو کمونیزم علنی شده جهاد اعلان شد وامواج انقلاب اسلامی درمحتوای قیام یکی بعد دیگر در سرتاسر کشور طوفانی ترگردید . در لابلای این امواج طوفانی شده گردانندگان مزدورروسها درافغانستان(خلق وپرچم) هچو خاشاک یکی پی دیگر ازصحنه های معدوم‌شده رفتند وادامه معدومیت درامه های روس در افغانستان در حقیقت تلاشهای سیاسی روسها عملاً بخاک و خون یکسان شده رفت ومزدوران روسها در افغانستان جبرا به پرتگاه سقوط کشانده شدند بااجرای تعرض نظامی روسها بتاریخ ۶ جدی سال ۱۳۵۸ به افغانستان . نقطه عطف و اعتراف به شکست سیاسی روسها محسوب شده به این معنی که روسها به پیش انداختن قوای متعرض اعتراف کردندکه من بعد نمی‌توانند دیپلوماسی مزورانهٔ شانرا در پرتو تغیر د سایس پی درپی ذریعه مزدوران شان به پیش ببرند بعد ازاینکه در ماورای پرده های کودتا های کمونستی ، چهره کثیف هیولای روس در برابر ادامه جهاد مسلمانان افغانستان جبرا افشاء شد و بالمقابل روسها دست اورد های کمونستی خود را در سقوط دیدند دست به اسلحه بردو باپیش انداختن اردوی نمبر (۴۰) در حالیکه مهره خودفروخته‌اسامی ببرک رااز گوشهایش گرفته باخود آورد روسها در حالیکه همه موازین بین‌المللی وادعاهای دور ودراز نیک همسایگی رازیر پاگذاشت بطور خیلی مذبوحانه بحریم افغانستان تجاوز نمود .

ملت مسلمان و بپا خاستهٔ افغانستان به موجودیت عساکر وحشی روسها درافغانستان وقعی نداده درهمه استقامت ها به این دشمن جانی تاخته واین ها را تحت ضربات کوبنده قرار داد وان درس را که روسها میخواست مطابق دکتورین حربی خویش به کوبیدن جنبش‌مقاومت های مسلمانهای افغانستان به جهانیان بدهد برای خود روس درس‌شد . برای افغانها گورمیکند خود در گور شد . آنطور که شکست سیاسی روسها به پیش انداختن اردوی (۴۰) برملاشد ، شکست نظامی ـ روسها را درین مطلب فشرده در یابید وان اینکه روس این هیولای استعمار وغول پیکر با داشتن تکنالوژی مخربه وداشتن اهداف تباه کن جهان شمول نتوانست که مطابق تحلیل و تخمین خود این ملت بدون حکومت بدون نظم و فاقد قوت مادی که در ظرف سه ماه رسیدن به اهداف را پیش بینی کرده بود و بهمان تضمینی خود به تجاوز نظامی پرداخت مگر بوضاحت میبینیم که آن تخمین سه ماهه اش برای مدت ده سال به درازا کشیده شده است .

به درزا کشیده شدن مبارزه مجاهدین علیه کفر وکمونیزم خلاف توقع پلان وپروگرام های روسهااست از اینکه روسها ازجلوگیری‌ادامه این جهاد در حال جریان افغانستان ـ عاجز امده اند این به ذات خود در حقیقت اعتراف به شکست نظامی‌روسها محاسبه میشود . در برابر تحلیل نظامی جهانیان‌روسهانتوانسته‌اندکه به اهداف نظامی درافغانستان نایل آیند .

بناء به مقصد جلوگیری ازرسوایی فاحش روسها تزویر های مضحکه امیز بنام صلح واشتی ملی) اور بند ها- پخش اعلامیه های عفو- تغیرو تبدل مهره های (کی . جی . بی) در د ستگاه دولت وهمچنین جهت اغفال اذ هان جهانیان به رفت وآمد های ژنیوروی خـوبی نشان دا ده روسها می خواهد که به ناکامی های سیاسی و نظامی خویش روکش پیدا نموده ودر موقعش مبارزه جهاد در حال جریان افغانستان را به سکوت - سکون ور کود مواجه سازد تاباشد یکبار دیگر خود بابرداشتن قدم نخستین به نخستین هدف وحشت ناک یعنی اشغال افغانستان د ست یابد . به وضاحت بایدقابل درک همه بوده باشد که ملت مجاهدافغانستان برمبنای توکل به نصرت الهی وپشتوانهٔ قوت ایمان وعقیدهٔ عظیم جهاد فی سبیل الله را در برابر ابرقدرت جناور روس به ترتیبی که تاریخ نظیر چنین مبارزهٔ عظیم را ارایه کرده نمی توانـد - مؤفقا نه به پیش می برد .

افغانها جهت اعادهٔ حقوق ازادی وعقیدوی خویش سرسختانه می رزمند واین مبارزهٔ راتا پایان پیروزی ادامه خواهند داد انشاءالله .

مکر نا گفـته نمی گذاریـم که مبارزهٔ ملت مجاهد افغانستان درحقیقت دفاع از حریم وهستی های مسلمانان جهان است . ایـن سیلاب سیل اسای تباه کن وووحشت ناک کمونیزم روسی راجسورانه سدشده است به امید توکل ونصرت به ذات یکتای خدای عزوجل انشاالله که مجاهدین افغانستان تاپایان پیروزی به مبارزهٔ حقهٔ خود جسورانه ادامه میدهد .

یکبار دیگر نا گفته نمی گذاریم هر گاه ملل مسلمان وجهان غیر کمونست در برابر تـها جمات و حشت نـاک کمونستها غافل و تماشایین درگیری های ده سالهٔ روسها و افغانها باشند . خدا نخواسته اگر روسها به برداشتن قدم دوم (درمورد فوقا بحث صورت گرفته) مؤفق شوند - دران صورت و حشت و جنایتهای کمونستها را در پیشروی خانه های خویش استقبال خواهند کرد وکمونیزم به این شماها که در لابلا مبارزهٔ ما افغانها منتظر بر داشت های سیاسی - نظامی و اجتماعی بوده ابد جدون درنک به شمادق الباب خواهد کرد . هرگاه برای این کمو نستهای و حشت ناک و تباه کن اجازه و رود میدهید بالاخره انجام آنچه خواهد بود وهرگاه اجازه ورود نمید هید با لاخره پایان کار به کجا خواهد انجامید - ما افغانهای مجا هد خوبتر میدانیم که خدا نخواسته اگر یکبار این هیولای وحشت ناک (روس) قدم دوم برمیدارد درانصورت ملت ها وسایر دول جنوب اسیا - و خلیج و غیره چه فلاکت وبد بختی را استقبال خواهدکرد .

هنوز که هنوز است و روس متجاوزدر دامنه ها وقرات وطن مان از نگاه حیثت سیاسی و نظامی به زانو در آمده است - از نقاط نظر مختلف مبارزهٔ عظیم جهاد ما افغانها رانبایـد د ست کم ارزیابی کرد . ودر برابر تهاجمات بعدی روسها آسیب پذیری منطقه وجهان را نباید نادیده گرفت .

خوانند گان گرامی حق پاخون

مجلهء حق پاځون هرنوع نظریات مفید انتقادات سالـم وپیشنهادات اصلاحی شمارا پذیرفته ونیز سوالات شمـارا تـاحد امکـان پاسخ میدهد باارسال نامه های خویش به ادارهء حق پاځون مارا ممنون سازید .

فلسطین ولې ضایع شو ؟

دکتور عبدالله عزام

درنو لوستونکو ! دروانې میاشتې په لمړۍ نیمائی کې دفلسطین نومیالی عالم او مجاهد ډاکتر عبدالله عزام دهجرت کلي په جومات کې دسابا م دلما نځه ورو سته دفلسطین دجهاد دمختلفو مراحلو ، داسلامی تحریک دونډه والو دغورځنګ او دفلسطین داسلامی تشخص په ړنګولوکې دنړیوالو سازشونو او توطئو په هکله د مفصلی رڼا په څنګ کې د افغانستان داسلامی جهاد راتلونکی مرحله وڅیړله ، چې په لاندینو کرښو کې دهغوی دبیانیې بوره متن چې داتحاد اسلامی افغانستان دسیاسی چارو رئیس محترم ورور محمدیاسر لخوا وژباړل شوه ستاسو په خدمت کې وړاندې کوو .

ګرانو ورونو ! وروسته له حمد او ثنا باید ووایم چې ! دفلسطین قضیهٔ اوږد او تاریخ یې دعبرت ډ یسی او درسونه په خپله خیټه کې ځای کړی او زه نشم کولای چې هغه ټولې پدې لنډ وخت کې تاسو ته شرح کړم ، خو دومره ویلای شم چې دفلسطین جهاد دیهودانو په ضد همدسې شروع شوی لکه څنګه چې تاسو دسرو روسانو په وړاندې پیل کړیدی .

د فلسطین خلکو له پیل څخه ترننه په مختلفو مراحلو او شرایطو کې له حده زیاتې قربانی ورکړی او دسر بښندنې دغه لړۍ جریان لری دنمونې په ډول ویلای شم چې د فلسطین مسلمان اولس ددنیا اوږدترین اعتصاب چې پوره شپږ میاشتې دوام وموند ترسره کړ حتی چې تولو عربې دولتونو د انګریزانو په اشاره ډیر زیار وویست خو ډ دی بریالی نشول چې دغه اعتصاب ته خاتمه ورکړ ی .

ګرانو ورونو ! تاسو ته به معلومه وی چې داسرائیلو دولت دکال د۱۹۴۸ دمی دمیاشتې په پنځلسم تاریخ بانـدی

تشکیل اودنړۍ لخواپه رسمیت پیژندل
شویدی .

ولی اوس هم روسانو دخپلو تلو
لپاره نومړی تاریخ غوره کړیدی
دغه تاریخ دیهودی سناتو (ادوارهیم)
لخوا پیشنهادشوی اوفعلاً داجرالاندی
دی .

کله چی په ۱۹۴۸ میلادی کال
کی دانگریزانو او څینی عربی دولتونو
ترمنځ معاهده لاس لیک شوه نو د
فلسطین او نورو عربی هیوادونو
مجاهدینو دجهاد دگر ته ورودانگل
او په یهودیانو باندی یی ناتار راوست
څو متاسفانه چی اوو عربی لښکرو
مداخله وکړه او ددی زیاری وویست
چی مجاهدین پدی قانع کړی چی دوی
تش لاس اوپوځی تربیه نلری پریږدی
چی مونږ ستاسو په نمایندگی دفلسطین
دځمکی دتمامیت او بهرنی استعمار
مقابله وکړو .

ولی (۹) میاشتی لاتیری نه وی چی په
یهودیان پدی قادر شول چی دفلسطین
ډیری برخی دخپل استعمار په قلمرو
کی داخلی کړی دیادونی وړده چی د
عربی لښکرعمومی قوماندان یوانگریز
وچی (برودپادشاه) نومیده مجاهدین یی
دجنگ له میدان څخه لری کړل
(اوفلسطینیان یی په سره سینه یهودانو ته
ورو سپاره .

دعربی دولتونو لښکری فلسطین
ته دجنگ لپاره نه وی راغلی بلکه هدف
دا وچی کوم مجاهدین د مصر او نور
عربی هیوادو څخه پخپله خوښه او
رضا کارانه دول جگ ته حاضرشوی
و دعسکری صحنی څخه لیری او د
یهودیانو په ضد جنگ ته خاتمه ورکړی

پدی وخت کی داخوان المسلمین
ستر مشر امام حسن البنا شهید د
عربی گډ قیادت څخه پو ښتنه وکړه
که چیری تاسو په ریښتیاسره دفلسطین
آزادی غواړی نوماته اجازه راکړی
دخپلو نورو مجاهدینو سره دجنگ
میدان ته حاضر شم .

دشهید امام دتلگرام درارسیدو
سم دفرانسی ، انگلستان او البانی سفیرانو
په عاجل دول غونډه اوپریکړه صادره
کړه چی بایدپه مصر کی داخوان المسلمین
گوند منحل او مشرئی ترورشی . همغه
وچی داخوان المسلمین تنظیم منحل
اعلان شو او ملک فاروق چی دانگریزانو
نماینده و پدی مکلف شو چی باید
نوموړی ترور او په شهادت ورسوی .

ددغه شوم پلان دعملی کیدو
په خاطر دقاهری په یو سړک کی
داخوان المسلمین په مشر باندی د
تفنگچی په ذریعهٔ قاتلانه حمله تر سره
شوه او نوموړی ورباندی ټپی شو ،
څو کله چی دخفیه پولیسو مشرعبد
المجید ولیدل چی حسن البنا ژوندی
دی نوملک فاروق ته یی خبرورکړ
نوموړی خپل ځانگړی نماینده محمد
وصفی ته وظیفه ورکړه چی په څټکی
روغتون ته ځان ورسوی همغه وچی
ټول داکتران یی دهغه له خونی څخه
را بهر او نوموړی په شهادت ورساوه
او داخوانیانو لښکری چی تراوسه
دجنگ په دگر کی پرتی وی ده وتړو
اوټانکونو په ذریعه دبندی دتوروتمبو
شاته پوری وهل شول .

قدرمنو ورونو ! مونږ داموضوع
ددی لپاره انتخاب کړی چی دا سلام
دښمنان غواړی چی دافغانستان جهاد
په همغه سرنوشت باندی اخته اود
فلسطین دریدلی تاریخ یو ځل بیاتکرار
کړی .

دفبروری په دولسم تاریخ باندی
امام حسن البنا شهید شو او داسرائیلو
او مصر ترمنځ گډ سرحد په بین المللی
سطح په رسمیت وپیژندل شو دمعاهدی
دلاس لیک په وخت کی د اسرائیلو
نماینده وویل چی دفلسطین په نقشه
کی فقط نیم سانتی ځای نور راکړی
داهغه یهودی خوب و چی په ریښتیابدل
شو همغه و چی دنیم سانتی ځای
په نقشه کی په سل هاو کیلو متره
زراعتی او حاصل خیزه فلسطینی خاوره
داسرائیلو ترقبضی لاندی راغله .

کله چی د عربی دولتونو لښکری
فلسطین ته راغلی دامریکا حکومت
دعربی هیوادونو څخه وغوښتنه وکړه
چی فلسطینیانو ته امرورکړی چی اوربند
ته غاړه کیږدی اسرائیلو ددی
فرصت څخه په استفادی بی شماره
مدرنی وسلی ترلاسه او دراتلونکی
جنگ دپاره نوی ساه وا خیسته .

اخوانیانو څلور لښکری دجنگ دگر
ته اعزام کړی دسوری داخوانیانو مشری
د شیخ مصطفی اود عراق داخوانیانو
قومنده دمحمود صواف داردن داخوانیانو
رهبری عبداللطیف اودمصر داخوانیانو
زعامت دمحمد فرغلی او یوسف طلعت
په غاړه وه .

چې یا وروسته د مصر حکومت
اعدام او په شهادت ورسول .

کله چې داخوانیانو عسکري طاقت په جنګي لحاظ تبارزوکړ نوتولي اسلام دښمنه دلي یې په وارخطایي اوحیرانتیاکې واچولې .

چې ددې کار په نتیجه کې ملک فاروق امر صنا درکسرچې دمصر تول اخوانیان دې په موټرواوټانکونو کې کېښېني اوخپل هیواته دې راستانه شي .

کله چې اخوانیانو ته داخبره راورسیده نوداڼي غوره وګڼله چې زندانو تعذیب په ځانومني او ورور وژنې ته اجازه ورنکړي، هماغه و چې لس زره غازیان په یوه ورځ دجیل خانوله ترڼمو سره غاره غړې شول .

محمد فرغلي او یوسف طلعت چې د مصري غازیانو قوماندانې په غاړه درلوده او د سیناپه منطقه کې یې پخې مورچلې او کاک سنګرونه جوړ کړي اود اسرائیلو لپاره یولوی خطر ګڼل کېده .

نو له همدې امله یهودیانو په جمال ناصرباندې فشار راوړ ترڅو دغه دوه نومیالي مجاهدین په شهادت ورسوي بدبختانه چې جمال ناصردغه غوښتنه ومنله او د اړه یې په ۱۹۶۵م کال کې په شهادت ورسول .

لېرې شپې تېرې نه وې چې یهودیانو دسویز کانال ونیو اودغه پخې مورچې ئې له منځه یوړې .

دیادونې وړ ده چې جمال ناصر په همدغه کال ستر اسلامي لیکوال اود اخوان المسلمین یومشر سید قطب په ډېره بې دردۍ په شهادت ورساوه .

یهودانو دیوځه دمې اوعسکري ترییاتو وروسته په ډېرلږ وخت کې داردن غربي غاړه او جولان ونیول اوبیت المقدس یې خپل پایتخت اعلان کړ .

پس لدې چې دفلسطین دغربي خوا مجاهدین یې بندیان او قوماندانان یې په شهادت ورسول نو دفلسطین دختیځې ډډې (اردن) مجاهدین چې په کمپونوکې یې ژوند کولو په اسرائیلي قواو باندې خپلې حملې جاري و ساتلې خودسري موافقې په اساس چې اسرائیلو او ملک حسین ترمنځ وشوه دختیځې خوا مجاهدین هم دفعالیت څخه منع او دجهاد مخه یې ونیول شوه . لږ څه وروسته ملک حسین امر وکړ چې فلسطیني مهاجرین دې د عمان او نورواردني ښارونو څخه دباندې اطرافو ته ووځي څکه چې دوی مسلح دي او خونږ خلک ورځخه په تکلیف دي لکه دلته چې یو تعداد پاکستانیان موري ناري وهي چې افغان مهاجرین دې ښارو څخه دباندې وشړل شي هماغه و چې فلسطینیان یې د ښارونو څخه په کمپونو کې راټول او بیایې داسرائیلو په همکارۍ ورباندې له وحشته ډکه بمباري وکړه چې په نتیجه کې په زرګونو خلک په شهادت ورسیدل .

نن همدغه ملک حسین دخپلې تجربې ددرس ورکولو پخاطر اسلام آباد ته راغلی ترڅو پاکستاني مشران ورباندې قانع او دغه ناوړه تجربه بیا تکرار شي (خو مونږ پوره مطمئن یو چې دپاکستان داسلامي جمهوریت حکومت او خلک څمونږ سره ملګري او هم نوادي)

دملک حسین ددغه ناوړه عمل څخه وروسته فلسطینیان ددربدرۍ په ژوند سراو په مختلفو دولتونو کې خواره واره شول، یوګڼ تعداد یې سورئې ته ولاړل خو متأسفانه چې هلته هم د حافظ الاسد له لاسه ډېرو زیاتو کړ مو سره مخ شول اوپدې یې مجبور کړل چې د سورې څخه لبنان ته هجرت وکړي .

فلسطني څوانانو په لبنان کښې په کمپونو پورې خپل ځان محصور نکړ بلکه ډېرې قوې او محکمې عسکري مورچلې یې جوړې کړې چې دې کار دلبنان مسیحیان او متعصب شیعه ګان په غضب کړل او هماغه و چې یو ځل بیا دجنګ اورولګید امریکا ډېره وارخطا شوه او په بیړه یې حافظ الاسد واشنګتن ته وغوښت ترڅو په لبنان کې عسکري مداخله وکړي چې پدې دول فلسطنیان خلع سلاح او جنګ پای ته ورسوي .

حافظ الاسد دامریکانو څخه په ورا ستنیدو دریګن امر ته لبیک ووایه اوپه زرګونو عسکر او ټانکونه یې په لبنان ورمرش کړل چې په نتیجه کې یې یو قتل عام پیل او دفلسطینیانو ټولې عسکري اډې ورختمې او خپل کرېډټ یې ترلاسه کړ .

له موقع څخه په استفادې یهودانو او په جنوبي لبنان کې دهغوی مزدور ملیشیاو له سختي مقابلې وروسته مسلح فلسطینیان په غوزکې ځای کړل او

خبره دي سر حد تېر سېږده چې يو تعداد عربي هېوادونو د فلسطينيانو شفاعت وکړ او موافقه وشوه چې مسلح خلک به په کشتيو کې د بحر له لياري يمن تونس الجزاير او د عراق دولتونو ولېږل شي او بې وسلې خلک به د زړو اوورو په شمول په خپلو کمپونو کې پاتې وي .

ولې د افسوس خبره خو داده چې فلسطينيان ديوي سوړې څخه دوه ځل وچيچل شول ، پدې معنی چې په عربي دولتونو باندې يې بيا اعتماد وکړ لېږې شپې لا تيرې نه وې چې مسيحي مليشاو او متعصبو شيعه ګانو د صبرا او شاتيلا فلسطيني کمپونو باندې حمله وکړه او د چنګيز او هلاکو هيري کيسې يې بيا را تازه کړې محاصره د هفتو په ځای په مياشتو بدله شوه او خلک يې دې ته اړ کړل چې د سپو او پيشو ګانو غوښې وخوري او د حامله ښځو خيټې ورڅيرې او ژوندي بچي ور څخه را باسي تر څو فلسطيني تخم زيات نشي (انا لله و انا اليه راجعون)

ګرانو ورنو ! د اسلام دښمنان غواړي چې د فلسطين دغه غم لړلی تاريخ يو ځل بيا په تاسو را تکرار کړي . پام کوی چې د فلسطينيانو په سرنوشت اخته نشي ، د خپل سرنوشت واګې هيڅ چا ته مه ورکوی دا فقط او فقط ستاسو حق دی او بس .

ګوري چې وسله په مځکه کښې نه ږدي ستاسو قيمت او عزت په جهاد او مسلحه مبارزه کې دی . نن چې تاسو د دنيا او دنياوالو په وړاندې کوم شرف او د درناوي مقام ګټلی هغه ستاسو دوينې او سربښندنې او کلاشينکوف په برکت دی .

مونږ چې دلته راغلي يو د فقيرانو او بې وزلو سره د مرستې په بنا نه يو راغلي ځکه چې زمونږ په ملکونو او خلکو کې هم ډير غريبان او مسکينان شته دی .

مونږ ستاسي د خدمت او ملاتړ دپاره راغلي يو ، نو کله چې خدای (ج) ناخواسته تاسو د ژنيو معاهدې و منې او يا هم وسله په ځمکه کيږدی نو خپل قيمت به ضائع او د دې امت د مخلصو زامنو زړونه به درڅخه ساړه او خفه شي .

تاسو ته به بيا څوک ويزې او پاسپورتونه نه درکوي هلته به له تاسو ولسونه او حکومتونه نفرت کوي او د تروريستانو او بد معاشانو په سترګه به درته ګوري .

تاسو ته چې دا راشن او يا بين الملل مرستې درکول کيږي دا ستاسو د توري او ميړانې نتيجه ده او بالاخره که جهاد مو پريښود نو خپل دين او دنيا مو به لغته وهله او دا ګټلې نوم او عبادت مو به سينه لا هو شو .

پاڅئ د پاکستان کمپو نه ښځو وړو او زړو ته پريږدئ وسله مو ترغاړې کړئ نصرت او د خدای (ج) تأييد له تاسو سره دی هيڅ غم مه کوی د دنيا او اخرت کاميابی ستاسي په انتظار ده .

قدرمنو ! کله چې جرمنيانو د پنځه ويشت کالو په موده کې په دوو نړيوالو ستروجنګونو کې ټولې دنيا ته چلنج ورکړ نو ښتې طاقتونه يې په تشويش کې واچول او پدې يې فيصله وکړه چې بايد المان په دوو ختيځ او لويديځ برخو وويشل شي او دا جنګي روحيه يې بايد مړه او د تجارت او کرهنې په امورو بوخت شي .

همدار نګه دغه کفري او الحادي زواکونه اوس غواړي چې په وينو رنګ جامونه په شرابو او د جهاد ګرم سنګرونه د اروپا او امريکا په لکسو هوټلونو بدل کړ .

دوی غواړي د خپلې دې خطرناکې نقش په لړ کې افغانستان په څلور لويو ولايتونو بدل او داسې حکومت تأسيس کړي چې هلته وزارت دفاع او ازاده بهرنۍ پاليسي او خط مشي وجود ونلري. د بين المللي مرستو دروازې درته پرانزی تر څو د جهاد په ځای ښايسته موټري او کاريزونو ابادی مشغول او دغه د عزت او پرم له مقام څخه مو تجريد کړي .

خوږو مجاهدينو ! زه خپله خبره يو ځل بيا تکراروم چې پام کوی څوک مو تير نه باسي ، مسلمان بايد زيرک او د فراست خاوند وي .

لوی خدای مو مل او جهاد مو خدای دبری سرحد ته ورسوه .

امين يا رب العلمين والسلام عليکم و رحمة الله

د حق پاڅون بڼ

بي شکه ریښتني مؤمنان هغه کسان دي چې کله یاد کړي شي دوي ته نوم دالله تعالی نو وریپیږي زړونه ددوي له ویري او هیبته، اوکله چې ولوستل شي په دوي باندي د قرآن کریم آیاتونه نو ایمان ئې زیات اوبروسه کوي په خپل رب باندي ، دا هغه خلك دي چې لمونځونه کوي او مصرفوي له هغه مالونوځني چې مونږ ورکړي دي ، په رښتیا هم چې دا مؤمن ټولګي دي او شته ددوي لپاره دالله لخوا لوړي مرتبي ، بښنه او ښه روزي .

(أنفال)

غوښتونکی نفس

رجاء بن حیوه وائي چې یوه ورځ راته عمر بن عبدالعزیز (رض) پیسي راکړي چې یوه جوړه جامي راله جوړي کړه ، نوکله مي چې ټوکي د ده په مخ کي کیښود نوي ومښود اوبیائي وویل چې ډیر مي خوښ شو خو کا شکي چې لږ زیږوي .

نو ما وژړل ، خلیفه راته د ژړا سبب وپوښته ، ما ورته وویل چه کله ته أمیر وي نو مي ستا لپاره په شپږ سوه درهمه ټوټه راوړه خو تا وویل چې داښسته نده خوښ چې امیرئي دي ته زیږه واي "

نو عمر راته وویل : زه غوښتونکي نفس لرم د عبدالملك لور " فاطمه " ئي راخخه وغوښته نو په نکاح مي کړه ، امارت ته ئي شوق وشو نو امیر شوم ، نوبیا ئې خلافت وغوښت نو دا دي خلیفه یم ، نواوس رانه جنت غواړي ګوندي که مي الله پکي نصیب وکړي .

غوار...

ابن عساکر روایت...
ډیرغریب او مسکین...
کله چې په بیت المال ک...
بیائي خبره تکرار کړه...
دروازه ئي ور وټکوه او ...
عقیل ورته وویل : غو...
علی (رض) ورته وویل ...

عزت او بی قدری

لقمان حمیم صاحب خپل زوي ته وویل :

دعلم زدهکړه د دریو خیزولو لپاره جاري ساته او د دریو پخاطر ځان ورڅخه ژغوره .

أ - زردهکړه د زهد او تقوی پخاطر .

ب - " " د حیا او شرف پخاطر .

ج - " " د جهل سره مبارزي پخاطر .

اوپري ځان وساته له سرکشيء، وړوکي شرك (ریا) او غرور او فخر ځني .

عفو بهتر از انتقام است

انتقام گرفتن از ظالم شرعاً جائز است ، مگر عفوا نمودن وروی گردانیدن از ان کار بهتر است نقل است روزي حضرت خلیفة اول (رض) شرف معیت بیامبر اسلام (ص) نشسته بودند که یك تن از منافقان به صدیق آکبر (رض) دشنام داد اوخاموش بود ، وانحضرت (رض) درحال سکوت تبسّم تمودند ، ناگهان حضرت ابوبکر الصدیق (رض) جواب منافق رادادند انحضرت (رض) ازجای شان بر خاستند ، خلیفه پرسید یا رسول الله (ص) هنگامیکه ان شخص مرادشنام داد نسسته بودی وتبسّم کردي ووقتیکه من جواب انتقامي گفتم از جاي برخاستي ؟

درپاسخ فرمودند : وقتیکه ان دشنام داد وشما خاموش بودید جواب را ملك گفت ، وزمانیکه شما جواب گفتید ملك رفت وفوراً شیطان امد ، پس درجا یکه شیطان باشدمن درانجانمي باشم

(روح البیان)

ښاغلي څوک دي

د عمرفاروق رضي الله عنه څخه پوښتنه وشوه چي ښاغلي څوك دي هغه ور ته ځواب كي وويل: سخي كله چي تري وغوښتل شي، د غټي سيني خاوند كله چي وربانديي ملنډي وشي خوش طبيعت كله چي مجلس كي كښيني نيك خو يه چي د چا ګاونډي شي.

او احنف بن قيس وائي ښاغلي هغه څوك وي چي مخامخ وي ټول تری ویريري.

او چي پس شاشي نو ټول ئي عيبونه وائي.

ي چي غلا وكړم ؟

ي چي عقيل بن أبي طالب خپل ورور علي رضي الله عنه ته وويل چي زه خو
يم يو څه مرسته راسره وكړه. حضرت علي (رض) ورته وويل چي لږ صبر وكړه
ي څما برخه راوځي نو تا ته به ئي دركړم، خودعقيل صبر ونشو او بيا
چي بالاخره علي (رض) ورته وويل: زه لاړشه او چه هر دكان دي خوښ شه
چي څه پكي وي هغه ټول تري يوسه.
ړي چي غلا وكړم ؟
و ايا غواړي چي زه غلا وكړم او دبيت المال څخه دپردو حق دركړم ؟

رښتياوائی

وائي چي معاوية رضي الله عنه ضرار صدائي مجبور كړ چي د علي رضي الله عنه ستاينه ورته وكړي:

ضرار وويل: قسم په الله چي د اوږد نظر او سختي تقوى څښتن و، غوڅه خبره به ئی كوله، فيصلي به ئي د عدل وي، د علم او حكمت خزانه وه، ددنيا ښايست ئي بد ګاڼه، او د شپي او د هغي د تررمی سره ئي مينه وه، غټ دماغ او فكرئي درلود، ځمونږ د ولي د عادي فرد حيثيت ئي لرلو، كه به تری پوښتنه وشوه ځواب به ئي وركړ، ځمونږ د دومره دوستي او اشنائي سره سره مونږ تري دا ربدلو او خبري به مو ورسره نشوي كولائي، علماء ته ئي به د رناوي كتل او غريبانان ئي ډير خوښ و، زورَاور به ئي له ويري ظلم نشوكولائي او بي چاره به د ده له عدل څخه نه محروميده.

نو ضرار وي چي معاوية صاحب وژړل او ږيره مباركه ئي په اوښكو لمده شوه او وويل چي الله دي اوبښي ستا خبري ټولي رښتيا دي.

نبوی ملغلری

له حضرت عقبة بن عامر رضي الله عنه څخه روايت دی چی رسول الله صلی الله عليه وسلم وفرمايل: خبردار! د خلوت او تنهايی په صورت كي د نا محرمو ښځو كورونو ته مه ور داخليږی، دانصارو له جملي څخه يوه تن عرض وكړ چي ای د الله تعالی رسوله! دليور په هكله څه حكم دی ؟

حضرت رسول اكرم (ص) ورته وفرمايل: ليور خو مرګ دی.

رسول الله (ص) فرمايلي: هر چاچي دكومي داسي ښځي لاس لمس كړ چي له هغي سره مشروعي اړيكي ونه لري (محرم ئي نه وي) نو دداسي شخص په لاس به دقيامت په ورځ ددوزخ داور سكروټي كيښودلي شي.

دابو هريرة (رض) په روايت رسول الله صلی الله عليه وسلم فرمايلي دي: هيڅ يو بنده (مسلمان) دبل بنده په عيبونو پرده نه اچوي مګر ددي په مقابل كی الله (ج) دهغه اسرار په قيامت كي له رسوائي څخه ساتي.

نیرنگ جدید

نویسنده: شهباز

دشمن خورد است بلای بزرگ
غفلت از و هست خطای بزرگ
خصم گژدم بد تر ازاژدهاست
کین زتو پنهان وآن برملاست

این چند بیت کوتاه ، اما دارای مفهوم بزرگ را برای آن درسرعنوان مقاله قرار دادم تاخواننده گرامی بااولین زنگ خطر ، گوش وهوش را تماماً متوجه حقایقي بسازد که تاریخ سلطنت ظاهرشاه گواه آنست .

اخیراً افواهات شایع است براینکه روسها ورژیم دست نشانده‌ء قلابی نانجیب میخواهد در رأس حکومت پیشنهاد شده‌ء به اصطلاح ملی خویش ، دوست دیرین خود (ظاهرشاه) را قرار بدهد !

برای چه ؟ وبکدام هدف ؟ هدف شان واضح وآفتابي است که باین وسیله میتوانند در بین تنظیمهای اسلامی مهاجرین ومجاهدین افغانستان تفرقه واختلاف ایجاد نموده وازسوی دیگر مردم لاشعور را چه در داخل و یاخارج افغانستان بنام پناه گزین که فقط درفکر خورد ونوش وخوش گذرانی اند واز اسلام خبری ندارند ونه اسلام را منحیث حاکم برجامعه میخواهند که مرام شوم شان درحکومت ملی برآورده میگردد تادو باره خودرا تکان داده و پرو بال جدید کسب نموده و بسوی حکومت ملی به پرواز درآیند وازین نقطه خلل وشکست را درمیان صفوف مجاهدین ومهاجرین ایجاد کنند .

اگرخدانا‌خواسته چنین حکومتی درافغانستان به میان آید شکست عظیمی درار‌دوگاهای مهاجرین وصفوف مجاهدین رخنه میکند وصفوف جهادی داثر بروز اختلافات روزتاروز ضعیف شده وبالاخره ازهم پاشیده خواهد گردید این وقتیست که مرام روسها خود بخود برآورده میگردد و برای همیشه راه بمیان آمدن یک حکومت اصیل اسلامی درافغانستان مسدود میشود درین هنگام بنام دیموکراسی ملی ، احزاب کمونستی والحادی علی الخصوص خلق و پرچم منحیث احزاب رسمی مملکت دو باره رشد میکند ونسبت به دوره های ظلمانی گذشته ظاهر ــ داؤد سریعتر به فعالیت های جلب وجذب خود میپردازند .

این وقتي خواهد بود که زمینه رابرای ازریشه خشك کردن درخت ثمر بخش اسلام مساعد خواهند ساخت چه ازیکطرف دولت کما في السابق همکار کمونستها خواهدشد وآنهارااز‌حملات تبلیغاتی ومسلحانه‌ء مسلمانان انقلابي حمایت کرده وازطرف دیگر هیچ کس جلو تبلیغات وفعالیت های آنان واگرفته ــ نتواند ، هرطوریکه خواسته باشند توسن خود را بهر سمتی تاخت وتاز دهند اگردردوره‌ء سیاه دیموکراسی نیم بند ظاهرشاه ــ داؤد درمدت ۱۲ سال فعالیت درحدود ۱۲ ــ ۱۶ هزار عضو اصلی و پرورشی پیدا کرده اند ممکن در دوره‌ء به اصطلاح حکومت انتقالی ، دیموکراسی ملی به سردمداری ظاهرشاه شانزده هزار عضو اصلی کمونست وملحد پیداکنند !!

من ازطرز فکر برخی ازمردم ساده لوح که در پاکستان وممالك جهان بنام مهاجر اقامت پذیر هستند تعجب می کنم که به محض شنیدن اخراج قوای روسی وتشکیل حکومت ملی باآمدن ظاهرشاه و یا امثال مرتجع آن بصفت پادشاه یارئیس جهور آنقدر به شور وغوغا می افتند گو یاکه دروازه‌ء بهشت بروی شان بازمی شود و بدون سؤال وجواب داخل میشوند .

این مردم ساده لوح واحق آیا ازگذشته های منحوس دوره های سیاه وتاریك سلطنتي وجمهوری وکمونست مشرب ظاهر داود درس عبرت نگرفته اند !؟ که : باندهای خلق ،پرجم ، ستم ، و ... کی اجازه‌ء فعالیت ونشر تبلیغات کفری والحادی را داده‌بود ؟ و به همکاری کدام دستگاه ارمغان شوم وننگین کمونیزم وزمینه‌ء تجاوز قوای وحشی روس برملت بیچاره وکشور آزادهٔ ما صورت گرفت ؟

بایك بررسی مختصر برحکومت ستم شاهی ظاهر وجمهوریت نام نهاد داؤد مي ببینم : هنگامیکه ظاهرشاه بنا بردعوت صدراعظم روسیه کاسگین به آنجا سفر دوستانه کرد ، درضمن مهمانی و باده نوشی درحالیکه ظاهرشاه مست ازشراب وتکای روسی شده بود طی یادداشت محرمانه دور ازچشم برژنیف ازطرف کاسگین برایش مخفیانه دستور داده شد که حین باز گشت اش به افغانستان حزبی را جهت حمایت و بقای سلطنتش تشکیل نماید وهمچنان عوامل سقوط سلطنت امانی را برایش یاد آوری نموده که اگر حزبی به پشتیبانی اش می داشت ابداً سقوط آن ازطرف گروه های مخالف ؟ صورت نمی گرفت لذا ظاهر طبق دستور کاسگین وقتیکه به ارگ شاهی رسید فوراً درباریان و پرورد گان خوان سلطنتی را ازقبیل تره کی ملعون ورفقایش فراخواند ودستور داد که حزبی را به اساس ایدیولوژی حزب کمونست روسیه تشکیل بدهد .

ازهمین وقت تره کی ملحد به همکاری امین و ببرك ودیگر ملحدین اساس حزب دیموکراتیك کمونستی خلق رانهاده و برای گمراه کردن جوانان ودوشیزه گان کشور که از اسلام بی خبر بودند دامهای

صیادی وشیطانی را جهت جلب وجذب آنها براه انداختند و برای مصارف اقتصادی حزب چك پولهای گزاف شخصاً توسط ظاهرشاه به ترکی تحویل داده میشد .

برژنیف که رقیب حزبی کاسگین بود از دستور کاسگین به ظاهرشاه وتعمیل تره کی اطلاع یافت ، فوراً درصدد آن شد که نباید درطرفداران خارجی خود کاسگین از وی سبقت نماید لذا از موقف انزوا گیری داؤد استفاده نموده وتوسط اجنت های کی - جی بی سفارت شوروی درکابل از داؤد خواست که جهت سرنگونی سلطنت ظاهرشاه و برحالی جمهوریت برهبری خودش ، حزبی درمقابل حزب دستوری ظاهرشاه تشکیل دهد وضمناً کمك های زیاد مادی وفرهنگی نیز ازراه سفارت شوروی بدسترس وی گذاشته شد داود این طرح برژنیف را بکمال خوشی استقبال کرد لذا ببرك را دستور داد تا بطور ماهرانه انشعابی درحزب خلق به میان آورد واشخاص زیادی را باخود یکجا ساخت وچنان حزب تشکیل داد که درفریب دادن جوانان ودختران ، خلقیها به گردش نمی رسید .

چون ظاهرشاه دید که داؤد درکارخود نسبت به او موفق تر است ناچار به فکر آن شد که یك حزب دیگری به همکاری یك ابرقدرت استعماری (مشروط براینکه کمونست باشد !)تشکیل دهد تااگر کاسگین درشوروی مغلوب برژنیف میشود خودش باتره کی هایش ازطرف داؤد و ببرکی هایش تهدید وازپا درآورده می شود حزب جدید جلو ازهم پاشیدگی شان را بگیرد وقدرت ستم شاهی پابرجاماند .

ظاهرشاه برای این هدف داماد و یگانه دوست خود سردار ولی را وظیفه داد تا بواسطه همسالان دوره طفل اش ، اکرم یاری وصادق یاری پسران خان جاغوری که دردسترخوان ارگ سلطنت بزرگ شده بودند ، زیربنای حزب شعله جاوید را تهداب گذاری نماید .

سردار ولی به اتفاق خان جاغوری و پسرانش حزب شعله را که ازخلق وپرچم به مراتب زندیقتر وازخدا منکرتر بود سروسامان بخشید وآن حزب بنام اینکه ازطبقه غریب وکارگر تشکیل شده هیاهوئی را براه انداخته وخلق وپرچم را به باد انتقاد گرفته میگفتند : اینها ازنادانان واشراف زاده گان تشکیل شده وفاقد ایدیولوژی پرولتاریا ! میباشند و به این ترتیب طرفداران زیادی دربین جوانان ودختران بی عفت وبی بند وبار پیدا نمودند این سه حزب وارداتی بیگانه به دستور مستقیم خاندان ستم شاهی دست بکار شدند وحریفانه علیه یکدیگر به مظاهرات وسمپاشی کفر ، الحاد ، دهریت وغیره وغیره درکشور آغازیدند وباپشتیبانی خارجی ابرقدرت های پوشالی چون روسیه ، چین ، و ...عرض وجود کرده بودند .

مگر یك تحریك عظیم اسلامی که بنام (جوانان مسلمان)نامیده میشدند ازطبقه ملت مسلمان ضد ارتجاع سلطنت ، وعلیه کمونیزم وامپریالیزم به صحنه مبارزه وجهاد برخاستند همین تحریك بود که باقربانی های بیشمار خود کلمة الله را تاامروز درافغانستان بلند نموده وشمع اسلام را فروزانتر ساخته وعلیه تجاوزگران روسی ومزدوران شان مردانه وارمی جنگند .

خوانندگان محترم،شما خود قضاوت کنید و به طرفداران ظاهرشاه که بنام مهاجر ومسلمان درپهلوی سائر مجاهدین ومهاجرین اقامت گزین هستند چلنج بدهید که درصورتیکه شما خواهان عودت ظاهرشاه وامثال آن درافغانستان میباشید وحکومت به اصطلاح ملی ودیموکراسی می پذیرید اگر مسلمان واقعی هستید پس از حقایق چشم پوشی نکرده ودوره های سیاه وتاریخ زده سلطنت را ازدیدگاه اسلام مطالعه کنید .

آیا روزنامه ارگان دولتی ظاهرشاه (اصلاح !) کاریکاتور حضرت سیدنا رسول الله صل الله علیه وآله وسلم را زندیقانه ورذیلانه به نشر نه سپردند ؟ سرکوبی علماء کرام درپل خشتی ، نمایش فلمهای بی خدائی ، یوسف زلیخا گشایش دروازه های زنا فسق وفجور ، شراب نوشی بی حیائی و بی عفتی زنان همه وهمه از ارمغان دستگاه ستم شاهی نبود که بعدها به ارمغان کمونیزم درافغانستان مبدل شد ؟ و ازوقت ترهکی تانجیب چه مظالم وکشتارهای بیرحمانه وهزاران هزار شکنجه برسر این ملت مجاهد وقهرمان آوردند ؟

درین لحظات حساس متوجه باشید که روسها بنابراصل مسلك کمونستی خویش (دوقدم به پیش ، یك قدم به عقب) هرگاه وقتی ایجاب نماید که سدی درراه پیشرفت کمونیزم پیداشود ، کمونستها باید یك یا چند قدم به عقب برگردند وحتی بادین ومذهب ودشمنان شان سازش کنند وازین راه برای اهداف کمونستی ومرام نهائي خود برسند .

طوریکه نجیب کثیف این لودسپیکر دستگاه جاسوسی روسها یاوه سرائی های انتخابات ملی ، تشکیل حکومت ائتلاف ، درامه تزویری آشتی ملی و ... را براه انداخته تاباشد شعله های جهاد را درافغانستان خاموش نموده . وقدرت سیاسی را ظاهرشاه ونجیب و بقیه رفقای کمونست وملحد شان کمافي السابق دربین خود تقسیم نمایند و بنام حکومت قانونی ! وانمود ساخته و باز به جان ومال وناموس مسلمانان افغانستان خواهند افتاد وریشه مقاومت وجهاد راقلع وقمع نمایند وکاری خواهند کرد که دیگر خداناخواسته نام اسلام را ازصفحه تاریخ افغانستان بردارند ! وافغانستان به تاجکستان ، ازبکستان وقزاقستان مبدل گردد مادیگر هوشیار و بیدار شده ایم وآزموده را بار دیگر آزمودن خطاست !!

فریب لشکریان طاغوت « روس ، امریکا » نجیب وظاهرشاه ودار ودسته مکار ونیرنگ بار شان را نخواهیم خورد به جهاد ادامه داده وانشاء الله پیروزی ازآن ماست .

بل : پیغمبر صل الله علیه وسلم چه خوب د المثل برای ما داده است که (مسلمان ازیك سوراخ دو بار گزیده نمیشود)

فاعتبروا یا اولی الابصار!

اسلام او کمونیزم دوه تل پاتی دښمنان

صید غوث الدین (شرف)

سلاح ایمان ضامن پیروزی ماست

دشمنان اسلام بخاطریکه بتوانند نور الهی را خاموش و دین نجات بخش اسلام را نابود سازند به هر نوع چپاول ووحشت گری متوسل شده‌ی کوشندهیچ‌فردی نتواند علنی یا مخفی‌شعایراسلامی را بجا یاورد.

بنابران مبارزه وکشش بین حق وباطل‌یااسلام وکفر از ابتدای تاریخ بشر تا امروز دوام داشته کفار با اشکال مختلف در مقابل پیامبران خداوند (ج) استادگی نموده اند که در نتیجه ناکام و نابود گردیده خدا پرستان رستگارشده اند

دین مقدس اسلام و ترویج و تحکیم احکام آن‌تهداب کفر، ظلم و استعمار را ویران نموده عدالت تمدن و حساب و اقمی را در جامعه حکمفرما میگرداند، اینجا است که فرش ظالمان و طاغوت صفتان جمع وخود شان چون خس و خاشاک‌پیشا پیش طوفان‌خزاینده جانب ویرانه‌ها و گورستان های تاریخ در حرکت گردیده‌بزودی نابود میگردند.

در جهان کنونی جنبش های سیاسی و طاقت های کفری بخاطر کسب قدرت و رسیدن به اهداف شوم خود از طرق و وسایل زیادی استفاده نموده جانب مقابل را مورد انتقاد قرار میدهند، گاهی بنام دفاع از حق مظلومان و کارگرانیکه در کشتزارها و منابع اربابان عرق ریزی‌نموده‌ثمرهٔ زحمت‌آن هارادیگران تصاحب می نمایند ،سخنرانی می کنند مگر هدف آنها کسب قدرت سیاسی و بدست اوردن اموال و منفعت جوئی های‌شخصی و گروهی بوده حینیکه عروس آرمان را در آغوش کشیدند دیگر نه از کارگر خبری هست ونه از دهقان ومزدوران سخن گفته میشود بلکه بر خلاف آنها عمل نموده بیش از دیگران بر آنهاظلم نموده از عرق جبین و آبله دست آنها هوسرانی می کنند و بس.

پیروان‌مکتب‌سوسیالیزم ازمدت بیشتر از شصت سال بابنطرف باشکال و قیافه های مختلف فعالیت وزمینه سازی کرده مستقیم و غیر مستقیم در امورسیاسی، اجتماعی، اقتصادی تعلیم و تربیه، نظامی، زراعت.... و غیره در افغانستان و خالت وکار ازمائی نمودند با اینکه شرایط سیاسی خیلی ها برنفع انها بود و حکومات وقت تحت هرنوع‌شرایط زمان‌ومکان بخواست انها پاسخ‌مثبت داده صحنه های فعالیت و نشود نموی آنها را مساعد گردانیده بودند ،دانش اموزان ونظامیان مارابمراکز تربیوی اموزشی خود در داخل و خارج تحت تربیه قرار دادند، کارشناسان زراعتی بندو انهار، ارتشه‌های تجارتی مشاوران نظامی وغیره را به افغانستان ارسال نمو دند.

هدف از ین بردن و امدن‌هااین بود تا از نزدیک عدهٔ را در خارج از کشور ما طور دلخواه‌تربیه نموده بامساعد ساختن شرایط وامکانات‌عقیده

و اخلاق اسلامی انها را مسموم گردانند و گروه کثیری را در داخل مملکت ما تحت پرداش قرار دادند تا بمرور زمان و فراهم شدن شرایط ممکن، نظریات کثیف و پسیف خود را در مغز نونهالان و جوانان ترزیق نمایند و بعداً به آرامی خاطر لوای رهائی بخش توحید را از سر زمین دین‌پرور ما پایان و بیرق نایمون و نا مطلوب خون آلود را بجای آن مرفوع و در اهتزاز در آورند

روس های مکار شصت سال قبلی تحت نام های فوق الذکر به مملکت اسلامی افغانستان مداخله فرهنگی، تعلیمی وغیره نموده. پایگاه خطرناکی راجابجا نموده‌ودند که نسبت به پایگاه‌نظامی مضرتربود و این عمل شان زمینه سازی برای مداخله نظامی‌وجابجا نمودن هزاران تن عسکر خون اشام و هزاران میل اسلحه مختلف‌النوع بود.

خوشبختانه که ملت آگاه‌مومن افغانستان با زیرکی دلیرانه در طول زمان از مکر نیرنگ استعمار گران و استثمار چیان غرب و شرق نا آگاه و بی خبر نبودند در هر مقطعی از زمان درس عبرت به آنها داده اندکه تاریخ نظیر آن را مشاهده نکرده است

ملت‌نجیب و مسلمان افغانستان مبارزهٔ حق علیه باطل را از اجداد نامی و قهرمان خود ها به میراث داشته‌مدتی اهریمنان وخون خواران را موقع میدهند تا شایدبخور آیند و متوجه شوند که مکر وکید شان بالای این‌مردم‌شهادت خواه کار آفرین نبوده بجز زحمت وتلفات نتیجه دیگری حاصل نمی دارند و در قدم بعدی چنان عکس‌العمل‌از خود نشان داده کارروائی های عجیبی می‌نمایند که دشمن اصلاً در فکر وتصور خود آن را جا نمی‌دهد.

درطول‌چندسال مقاومت‌مسلحانه معلوم گردید که ملت مسلمان افغان کدام امتیاز خاص و خواص خارق لعاده ای ندارند فقط اسلام عزیز و چنگ زدن بهرسن خداوندی (ج)است که همه کمالات را در نهاد شان‌گنجانیده است.

ورنه ملت های‌پیشماری‌درجهان وجود دارد که در طول تاریخ بار استعمار وبردگی را بالای شانه های خود حمل نموده گاهی خودرا تکان نداده اند و اگر حرکتی نموده اند نتیجه‌اش‌اینطورنبوده است‌که استعمار و استثمار جهانی را به سطح ملی و بین‌المللی سر کوب کرده انیده قیافه منحوس آنرابه دنیا معرفی کنندو آنها را چنان گوشمالی دهندکه دیگرجرئت نتوانند تا ملت های مستضعف را بنده و اسیر خود گردانند.

بر مردم منصفو صلح دوست جهان معلوم گردید که روسهای چپاولگرچه نوع مصیبت ومشکلات را بالای مردم مسلمان ما روا داشته انواع اسلحه شیمیاوی کشنده، خفه کننده، خنده آور... و سلاح های ناریه را مورد تطبیق و امتحان قرار دادند و اقسام مرمی های خراب کن و ضدانسانی را که اصلاً جای‌پروا در خاک روسیه برای انها نداشتند در وطن عزیز ما استعمال نمودند،زمین های زراعتی، باغها، ساختمانها، اماکن مقدسه و غیره را نابود ساختند خوشبختانه نتوانستند عقیده واحساس پاک شان را تحت تاثیر قرار دهند.

نیروی عقیده‌و سلاح ایمان‌است که مردم‌مابا مورال خیلی‌های دشمن سر سخت واچنان سرکوب نمودند که پیروزی‌وبیتنام‌را ازیاد شان‌کشید و ارتش‌سرخ اه‌روزراه خروج وتخلیه افغانستان را فراموش نمودند در هراس است که اگر بدون نتیجه از افغانستان خارج شوند و حکومت اجیر کابل را رها نمایند دیگر در انتظار دوستان جهانی خود بی عزت و بی اعتماد گردیده بعد ازآن اطمینان خودرا نزدخود فروختگان وحکومت های دربند کشیدهٔ شان بکلی ازدست می دهند ورنه باتمام توان و قدرت خود و همکاران بین المللی شان در مقابل مجاهدین راحق بزانو در آمده اند.

ای مجاهدین قهرمان وای مهاجرین عزیز بیائید دست به دست هم بدهیم و بدون امتیاز و تفوق جوئی خود را بدامان اسلام بیندازیم و بحبل الله تعالی‌بطور واقعی مربوط و متوصل گردیم، انشالله عزیز که خداوند (ج) مهر بان ملت مجاهد و شهیدپرور مارا فاتح ومنصور ودشمن ناپاک ما را مضمحل‌فنی گرداند.

ماه أجر وشکيبائي

بقلم گل‌جان

ماه مبارک رمضان که بنابر حکم شریعت غراء و بر فروغ اسلامی ماه فضایل ، فیوضات ، برکات، مواسات فتوحات، رحمت، مغفرت، نجات از آتش جهنم و بالاخره فوزو سعادت دارین برای امت مسلمه است روزه داشتن آن که عبارت از امساک و باز داشتن نفس از خوردو نوش و جماع است از سحر گاه تا شامگاه به نیت خاص برای خداوند (ج) بر هر مسلمان عاقل و بالغ فرض و واجب الاداء میباشد که فرضیت آن به کتاب الله سنت واجماع امت ثابت است چنانچه خداوند (ج) میفرماید :

« یا ایها الذین آمنو اکتب علیکم الصیام کما کتب علی الذین من قبلکم لعلکم تتقون »

یعنی ای ایمانداران روزه گرفتن ماه رمضان برشما فرض گردانیدهشده طوریکه بر امتان پیش از شما فرض شده‌بود .

همچنان حضرت محمد رسول الله (ص) ضمن حدیث گهرباری میفرماید :

« بنی الاسلام علی خمس شهادة ان لااله الاالله وان محمداً رسول الله ، و اقام الصلاة و ایتاء الزکات ، وحج البیت ، و صوم رمضان » رواه البخاری ومسلم .

بنیاد گذاری شده است اسلام بر پنج بناء :

گـواهی بر اینـکه نیست هیچ معبود بر حق مگر خدا (ج) و محمد (ص) پیغامبر خدا (ج) است

وبر پا داشتن نماز (پنجگانه) .

و دادن زکات ، وحج خانه کعبه‌شریفه، و روزه ماه مبارک رمضان

بنا برانروزه ماه مبارک رمضان نه تنهافرض بلکه رکن اصلی و اساسی از ارکان پنجگانه اسلام است که منکر و جاحد آن بلاشک وشبهه کافراست.

قبل از اسلام نیز گرفتن روزه بالای امت های گذشته فرض بوده طوریکه خداوند (ج) میفرماید :

کما کتب علی الذین من قبلکم ط

چنانچه بالای حضرت آدم علی نبینا و علیه الصلاة و السلام ایام بیض وبر حضرت موسی علی نبینا و علیه الصلاة والسلام یوم‌عاشورا روزه داشتن فرض بوده است همچنان جناب محمدرسول‌الله (ص) نیز قبل از نازل شدن‌حکم روزه رمضان دریوم‌عاشورا روزه میگرفت .

اجر و پاداش این فریضه دینی در نزد ذات اقدس الهی جلت عظمته به

اندازهٔ زیاد است که هیچ اندازه و سرحد آنرا تعین نکرده است چنانچه حضرت رسول الثقلین (ص) میفرماید که ترجمه آن چنین است : «هر عمل نیک اولاد آدم (ع) دوچند میشود تا به ده برابر تا هفتصد چند مگر روزه ماه مبارک رمضان که خداوند (ج) میفرماید : روزه از من است و من روزه دار را اجر و پاداش میدهم».

زیرا این عبادت از شک و شبهه هر نوع تظاهر و ریا منزه و پاک است چه دیگر عبادات اکثر آبواسطهٔ فعلی از افعال ظاهری که به چشم مشاهده شده میتواند اداء میشوند لیکن بر عکس روزه به فعلی ظاهر اداء نشده بلکه فعل مخفی میباشد که فقط ذات خداوند پاک (ج) و خود صائم از حقیقت و واقعیت آن آگاه میباشد و بس حضرت سلمان فارسی (رض) میگوید : در یوم آخر شعبان حضرت پیغمبر (ص) ضمن خطبهٔ برای مایان فرمودند : ای مردم به تحقیق سایه افکنده «نزدیک رسید» بر شما یک ماه بزرگ ، ماه مبارک ، درین ماه شبی است که بهتر است از هزار ماه خداوند (ج) داشتن روزه روزهای آنرا فرض گردانیده و قیام شب های آنرا نفل قرار داده است کسی که نزدیک شد درین ماه به خصلتی از نیکی یا اداء کرد در آن فرضی را به مثل کسی است که اداء کرده باشد هفتاد فرض را در ماسوایی آن و ماه رمضان ماه صبر است و پاداش صبر بهشت است و ماه همدردی با همدیگر است و ماهی است که زیاد میشود در آن رزق مؤمن کسی که افطاری بدهد درین ماه روزه دار را میگردد سبب مغفرت برای گناها نش و آزادی گردن او از آتش دوزخ و برایش آنقدر اجر است که برای روزه دار است بدون آنکه کم شود از اجر آن روزه دار چیزی .

حضرت سلمان فارسی (رض) میگوید: که ما صحابه عرض کردیم : یارسول الله (ص) ! نیست در قدرت همهٔ ما که بیابیم چیزی که به کدام روزه دار افطاری بدهیم آنحضرت (ص) فرمودند خداوند (ج) این اجر و پاداش را به کسی هم میدهد که افطاری بدهد روزه دار را به یک خرما یا یک جرعهٔ آب یا یک چشیدن شیر و رمضان ماهیست که دههٔ اول آن رحمت ، دهه دوهم آن مغفرت و آخر آن آزادی است از آتش دوزخ و کسی که سبک کرد باری را از مملوک خود مغفرت میکند خداوند (ج) برای او و آزاد میگرداند او را از آتش دوزخ پس چار خصلت را درین ماه زیاد کنید دو فعل است که راضی کنید به آن پروردگار خود را و دو عمل دیگر است که نیست شما را بی نیازی از آن ، دو خصلتی که راضی میسازید شما به آن پروردگار خودرا: شهادت اینکه نیست هیچ معبود بر حق مگر خداوند (ج) و اینکه طلب آمرزش کنید از خداوند (ج) و اما آن دو خصلت که نیست شما را از آن بی نیازی این است که شما سوال کنید از خداوند (ج) جنت را و پناه بخواهید به خداوند (ج) از آتش دوزخ و هر که سیر کند درین ماه روزه دار را یا بنوشاند او را خداوند (ج) برایش بنوشاند از حوض من جرعهٔ که تشنه نشود پس از آن هرگز

همچنان جناب محمد رسول الله (ص) ضمن حدیث شریف دیگری میفرماید:

« ان للجنة بابا یقال له ریان' یقال یوم القیامه : این الصائمون فاذادخل آخرهم اغلق ذالک الباب» . رواه بخاری ومسلم .

در جنت یک دروازه است که ریان (سیراب) نام دارد در روز قیامت صدا خواهد کرد که کجا اند روزه داران روزه داران از همین دروازه به بهشت داخل خواهند شد و هنگامیکه آخرین فرد روزه دار هم ازین دروازه داخل بهشت شد بعداً درو ازه بسته میشود .

کامل ترین کتاب آسمانی قرآن عظیم الشان درهمین ماه در شب قدر از لوح محفوظ به آسمان دنیا نازل شده است. خداوند (ج) میفرماید : « شهر رمضان الذی انزل فیه القرآن » و همچنان دیگر کتب آسمانی و صحائف که با نازل شدن قرآن عظیم الشأن منسوخ قرار داده شده اند نیز نزول آنها در ماه رمضان بوده است. در ماه مبارک رمضان یک شبی است که بهتر از هزار ماه میباشد این شب همان شب نزول قرآن عظیم الشان است که خداوند (ج) آنرا

بنام شب قدر ذکر فرموده است .

خداوند (ج) میفرماید: « انا انزلناه فی لیلةالقدر و ما ادراک مالیلة القدر لیلة القدر خیر من‌الف شهر»

روزه د ر روز قیامت شفاعت مؤمن روزه دار را مینماید .

چنانچه حضرت شفیع المذنبین محمدرسول‌الله (ص) میفرماید :

« الصیام والقرآن یشفعان للعبدیوم‌القیامه یقول: الصیام ای رب منعته الطعام والشهوات باالنهار فشفعنی‌فیه ویقول : القرآ ن منعته‌النوم باالليل فشفعنی فیه فیشفعان .

روزه و قرآن عظیم‌الشان هردو درروزقیامت برای بنده شفاعت میکند روزه میگوید ای پروردگارا من روزه دار را ازخوراک و شهوت منع کرده بود م پس شفاعت مرا در حق وی قبول کن .

قرآن کریم میگوید ای خداوندا من روزه دار را ازخواب منع کرده بودم در شب پس شفاعت مرا در حق وی قبول کن‌شفاعت آنها قبول میشود .

روزه از اینکه حکم ذات حکیم است چون سائراحکام‌ذات اقدس‌الهی جلت عظمته علاوه ازینکه من‌حیث‌یک وجیبه دینی وشرعی درنزدخداوند(ج) اجر و پاداش اخروی دارد در دنیا نیزازحکمت و فلسفه خالی نبوده‌بلکه حاوی حکمت های بی شماری: صحی فردی، اجتماعی، اقتصادی و....میباشد چنانچه بطور مثال مریضی قلبی شکر، فشار خون و امراضیکه ا ز اثر چاقی‌زیادوبی مورد وخوردن‌طعام‌های گوناگون پیدا میشود روزه برای‌همه آنها مفید است همچنا ن روزه داریکه یکماه روزه بگیرد و خودش گر سنگی را تحمل کند خوبتر میتواند ازحالت فقراء ومساکین باخبر شود ودرد آنها را حس نما ید .

روزه انسان را بخاطر مقا ومت در برابر خواهشات تباه کن نفسانی تربیه و تمرین نموده مسلمان را از ناحیه روحی و معنوی صبرواستقامت بخشیده ضمیراً تزکیه و تصفیه کرده و به مقام عالی اصلاح نفس و تقوی که ملا ک و معیار ارزش و قیمت در اسلام‌وضامن همه پیروزی های‌دنیوی و اخروی است میرساند .

ز یرا روزه دار در طو ل یکماه روزه عملاً نه تنها از خورد و نوش بلکه از کوچکترین مباحات منع و به همه‌اوامرخداوند(ج)چنانچه‌مأموراست عمل‌مینماید . که در ینصورت طغیان هواء وخواهشا ت ذمیمه ورزیله د ر نفس اش سرکوب شده وآسانتر وبهتر میتواند از آرزوها و امیال نفسانی که شرعاً حرام‌بوده وباهوا و هوس های آنی او موافق میباشدخود راباز داشته، به خط مستقیم اسلام حرکت نموده و به معارج‌عالی تقوی و تزکیه‌نفس که عامل اساسی واصلی‌فوز و سعادت دار ین است برسد .

ما ه مبارک رمضان ما ه فتوحات اسلا می نیز میباشد.

در طول تاریخ پر جلال اسلام درهمین ماه مبارک رمضا ن از صدر اسلام تا الحال مجاهدین راه خدا(ج) در سنگر ها ی داغ جهاد و مبارزات اسلامی نیز بر دشمنان خدا (ج) به پیر و ز ی ها ی چشمگیر ی نا یل آمده ا ند . چنا نچه از زمان صدر اسلا م‌میتو ا ن پیروزی معجزه آسای حضرت پیغمر اسلام وحضرات صحابه کرام (رض) را در غزوه‌تاریخی‌بدرو از قرون معاصر پیروزی سال۱۹۶۷ اعراب را بـر اسر ا ئیل و همچنا ن پیروزی های متعدد مجاهد ین شهادت شعار و طن ما ن را برقوا ی متجاو ز سوسیال امپریالیزم جنایت‌کارنام برد.

خلا صۀ مطلب ا ینکه این ما ه مبارک حاوی فضایل ومزایای دنیوی واخروی بی شماری بوده که در قید تحریر نمی گنجد .

ولی ما در حا لیکه حلو ل ماه مبارک سال ۱۴۰۸ ه ق را به سائر رزمندگان راه اسلام‌وکافه امت مسلمه تبریک عر ض میکنیم از ذا ت اقدس الهی‌جلت عظمة مسئلت‌مینمائیم: به ما توفیق عمل را به شروط و مقتضیا ت روز ه و همه احکام سودمند اسلا می عنایت فرموده همانطور یکه درین ماه مبارک درمیدانهای بدر وفتح مکه و.. سپاهیان دلیراسلام راپیروزی ونصرت نصیب کـرد ما را نیـز بر ابرجناور طاغوتی‌سوسیال امپریالزم جنایت کار پیروز ی کا مل و فتح مبین نصیب فرماید . آ مین یارب‌العا لمین . و ماذالک علی الله بعزیز .

دثور دناولی کودتا لسمه کرغیزن تلین یوځل بیا وغندل شو

دچهارشنبی په ورځ د ۱۳۶۷هــ ش کال د ثور په ۸ نیته چی د ۱٤۰۸هــ ق کال د روژی دمبارکی میاشتی د ۱۱ نیتی سره سمون خوری دثور د کرغیړنی توری اوننګنیی فاجعی دغندنی په مناسبت دافغانستان دمجاهدینو داسلامی اتحاد دعالی شوری دفیصل سره سم پیښور په بیلو بیلو کمپونوکښی درنی اوستری غونډی جوړی شوی وی په هغوکښی دجهادی تنظیمونو مشرانودپروګرام مطابق و یناوی وکړی اوخلك یی یوځل بیا ددغی غمجنی حادثی تورتاریخ ته متوجه کړل دغه غونډی چی په اکوړه ختیك ، ناصر باغ ، خراسان کمپ ، منډاپل ، جلوزو کمپ اوشمشتوکښی جوړی شوی په هغوکی په زرګونو مجاهدینو مهاجرینو انصارو ورونو داخلی اوخارجی خبریالانو ګډون کړی ؤ او په هرکمپ کښی دجهادی تنظیمونو یوه تن مشر و یناوکړه چی دحاضرینو داحساساتو په څپو اودالله اکبر د کفر لړزوونکو نارو په پورته کیدو سره بدرګه کیدلی چی مونږ دلته دهرغونډی دو یناکوونکو له و یناوڅخه یوڅوټکی په لاندی ډول رانقلوو :

نن په کابل کښې دداسې یوې پیښې لمانځنه کیږي چې هغه زمونږ اوستاسو ددین اودنیا مصیبت دی هغوی دڅور دوړځی حادثه ځان ته دنیکمرغیی دسعادت اوخوشبختی ورځ ګڼی خوزمونږ اوددنیا دټولو مسلمانانو په نظریوستر مصیبت دی داپیښه دسره کمونیزم غیشی وچی داسلام په زړه ولګید خوپاك الله دی زړه ته تراوسه پوری داسې قوت ورکړی چې اوس هم دخدای په نامه ژوندی پاتی دی اودخدای په نامه خوزیږی ، پاك الله دی دمسلمان زړه ته هغه قوت ورکړی کوم قوت چی انګریزان یی له ملکه شړلی و اوخدای دی هغه قوت ورکړی چې روسان پړی وشړو او انشاء الله چی داحقیقت به خدای جلت عظمته خلکوته یوځل بیا ورپه ګوته کړی هغه افتخارچی پاك الله دافغانستان مسلمان ملت ته مخکی په برخه کړی وچی دلمړی ځل لپاره دتور استعمارد ځنځیرونو کړی وشلوی ·

انشاءالله چی دلمړی ځل لپاره دسره استعمار دځنځیر لمړی کړی هم ددی مجاهدملت په لاس ماتیږی دڅور انقلاب د شګو هغه بندته ورته دی چی هرڅومره یی ټینګوی ټینګیدای نشی داهغه بند دی چی دمجاهدینو دوینو دسیلاب په مخکی پروت دی په دی بند کښی چی کومی غټی اولمړنی دبری پرتیی وی دمجاهدینو دوینو دسیلاب په مخکی یی پښی ټینګی نکړی اوانشاء الله چی روستی خس اوخاشاك به ډیرژر له مینځه ځی اود مسلمانانو دسپیڅلو اهدافو لپاره به لاره ډیرژر افغانستان کښی خلاصه شی ·

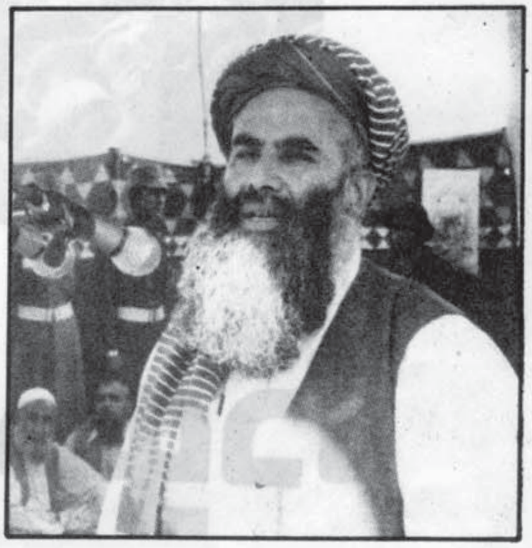

«استاد سیاف»

بری یا شهادت !

ماروس هارا به اساس امضای معاهدهء جینوا بیرون نه رانده ایم بلکه مقاومت قهرمانانهء ملت مسلمان مابود که روسهارا مجبور ساخت باکمال رسوائی از افغانستان بیرون شوند پس ما درحالیکه خداوند را شکر ګذاریم پیروزی ملت قهرمان خودرا بهمه سنګر نشینان عزیز ، به همه وارثین شهدای ګلګون قبای خویش به همه آواره ګان مهاجر مقاوم وثابت قدم خود مبارکباد میګویم ·

استاد ربانی :

محترم ورور حکمتیار

زمونږ زړه ور او بـاایمانه ملت دخپل ایمان په قوت دروس دوحشی طاقت په وړاندی په میړانه ودریډ مقاومت وکړ لس کاله جنګ ته یی ادامه ورکړله روس یی پری نښود چی دافغانستان په لس فیصده خاوره قبضه وکړی نن په سلو کښی نوی افغانستان آزاد دی دمجاهدینو مستحکم سنګرونه جوړدی روس په اته کاله جنګ کښی ونشو توانیدلی چی دمجاهدینو سنګرونه فتح کړی حقیقت دادی چی دایمان سنګرونه څوك نشی فتح کولای دایمان قوت ته په اوسپنی او باروتو څوك ماتی نشی ورکولای :

که روسان و وځی دمجاهدینو په وړاندی بل داسی قوت نه پاتي کیږی چی هغه دی دمجاهدینو په وړاندی تم شی زما له نظره دنجیب مزدور کرغیړن حکومت داسی دی لکه یومات دړنګیدو په حالکښی دیوال چی روسی قواو مؤقتاً تم کړیدی که یو وار دامتکا لری شی بیابه دا دیوال هرو مرو په ځمکه لویږی ٠

محترم انجنیر احمدشاه :

دثور ۷ هغه ورځ ده چی روسانو خپل مزدوران دافغانستان دحکومت اوزمامداری په چوکیـ کینښنول اوزمونږ په و یاړلی تاریخ کښی یی دغلامی یو نوی باب پرانست خودادی دلس کاله مسلسلو قربانیو اومجاهدو په برکت اودلوی خدای په فضل اوملاتړ نن بیرته خرستر ګی رسوا اوذلیل دتبنتی په حال کښی لیدل کیږی زه تاسوته زیری درکووم چی دابه دګران هیود څخه دباندی دثور دکرغیړنی کودتا اخیرنی غندل وی او انشاء الله اوس هغه وخت رانږدی دی چی سرلوړی او په هسکه غاړه دیو سوچه اسلامی حکومت ترسیوری لاندی خپلو کورونو او باندوته ستانه شو ٠

محترم صبغت الله مجددی

دثور فاجعه دافغانستان په تاریخ کښی یوه ننګینه ، ستره اوله شرمه ډکه فاجعه ده مونږ په داسی حال کښی چی دغه فاجعه په کلکه غندو هیله من یو چی انشاء الله افغانستان دخدای « ج » په فضل ډیر ژر آزدیدونکی دی مونږ خپل جنګ ترهغه وخته ادامه ورکوو څو دمسلمانانو دغوښتنی سره سم حکومت مینځ ته راشی ٠ په اوسنیو حساسو اوسرنوشت جوړوونکی شیبو کښی زمونږ په وړاندی زیات مشکلات پراته دی او په دغه شان شرایطو کښی باید دافغانستان دمسلمانانو ترمینځ یو ریښتنی اتحاد مینځ ته راشی مونږ باید دالهی احکامو مطابق تول تنظیمی ، منطقوی لسانی اونور تبعیضونه یوی خواته پریږدو اودیو ریښتنی مسلمان په حیث یو دبل سره برخورد اوناسته ولاړه وکړو ٠

محترم ډاکتر فاروق اعظم :

دثور ۷ زمونږ په تاریخ کښی ډیره دردنا که ورځ ده چی ترخه نتائج یی افغانستان ته پریښودل یونیم ملیون بی ګناه مسلمانان شیهدان شول دوه نیم ملیونه مسلمانان زخمیان شول له پنځو ملیونو زیات کسان دوطن پریښودوته اړشول او پنځلس ملیونه مسلمانانو څخه دولس نیم ملیونه مسلمانان مستقیماً متضرر شول له بلیخوا زمونږ غیرتی اومسلمان ملت دنیا ته داثابته کړه چی دچا غلامی نه منی اوغیر قابل تسخیر قوم دی ، دافغانستان مجاهدینو ټولی دنیاته وښودله چی دبری راز یوازی په اسلام کښی دی او بس ٠

انجینر عبدالودود «خالد»

اخوان المسلمین

در مسیر دعوت

می خواهیم طوری فشرده اهداف، برنامه ها و مسیر دعوت اخوان المسلمین را بررسی نمائیم وقبل از آن که درین رابطه آغاز سخن بداریم لازم میدانیم که زندگی امام شهید حسن البناء که پر تحرک ترین و زنده ترین جنبش اسلامی (اخوان المسلین) را اساس گذاشت یاد آوری نمایم امام شهید حسن البناء در شعبان سال ١٣٣٤ ق مطابق ١٩٠٦ در قریه الحودیه در یک فامیل متدین که سایه علم و فضیلت در آن میدرخشید دیده به جهان کشود .

پدرش شیخ احمد عبدالرحمن البناء از علمای مشهور و معروف بود در علوم حدیث ، فقه ونحو ید طولا داشت و قرآن مجید را حافظ بود و شغل ساعت سازی را نیز فرا گرفته بود که ازین مدرک برای رفع احتیاجات خود استفاده می نمود و مصروفیت وی را در روز تدریس علوم دینی تشکیل میداد و از طرف شب همهٔ وقتساعت سازی می کرد و در محل مربوطه خود امام مسجد نیز بود و از اوقات فراغت خود در نوشتن کتب استفاده می نمود که تألیفاتی زیاد از خود بجا گذاشته است که از جمله کتاب(بدایع المنن فی جمع و ترتیب مسند الشافعی و السنن) که درین کتاب نیز شرحی نوشتهٔ است و تألیفات وی در حدود (٢٤) جلد می باشد .

امام شهید حسن البناً از زمان طفولیت در تحت تربیه و پرورش پدر دانشمند خود قرار داشت و علوم دینی را از آن کسب می نمود . و در سن (٨) سالگی امام حسن البناً وارد مدرسه « رشاد » گردید که صاحب این مدرسه شیخ محمد زهران بود که استاد البناء را دوست میداشت و در تکامل آن نقش مؤثری بازی نمود که امام شهید در کتاب خاطرات خود می نویسد « خدا معلمان محمد زهران را بیآمرزد مردی مردانه و هوشیار بود و دانشمند پرهیزگار » درین مدرسه علاوه بر درس هایکه در مدارس مشابه آن داده‌می‌شد درعصر هر پنجشنبه احادیث پیامبر(ص) برای شاگردان نیز تدریس می شد و امام‌حسن‌البناء درین باره میگوید «خودم اکثر احادیث را که از بردارم از همان دوره در ذهنم مانده است » درین مدرسه امام شهید قرآن مجید را تا سوره اسراء حفظ کرد و راه شگوفائی

استعد ادش باز گردید این مدرسه نه‌تنها آموزشگاه بودبلکه پرورشگاه نیز بود امام شهید درین دوره دررابطه کسب علم و راه یافتن به مطالعهٔوتحقیق مفاد بیشتر بدست آورد و ضمناً روش وشیوه های برخورد باشا گردان را فرا گرفت که در آینده دعوت وزندگی سیاسی وی نقش مؤثری داشت بعداً امام‌شهید شامل مدرسه ثانوی می شود و به تحصیل خود ادامه میدهد در مورد دوره ثانوی مدرسه خود امام شهید در کتاب خاطرات خود می نویسد «روزها به مدرسه می رفتم وعصرهادردوکان‌ساعت سازی به فرا گرفتن این هنر که شیفتهٔ آن بودم می پر داختم وتانماز عشأ کار من دوام‌پیدامی کردوبعدازنماز به مرور درس‌های روزانه سرگرم می شدم تا که موقع خواب می رسید صبح که بر می خاستم بعداز نماز بخش ازقرآن مجید را روزانه حفظ می نمودم‌تاوقت مدرسه می رسید».

درین دوره امام شهد باهوش سرشار و استعدادفطری که داشت بتدبیر و درایت کامل به کمک استادان خود یک انجمن اخلاقی را بنیاد نهادند ودر آن‌لوایح‌ومقررات را وضع نمودند که طبق آن اعضای شامل این انجمن اگر به برادر خود ناسزاً بگوید یک ریال جریمه بپردازدوبرای دشنام ها جرایمی رامعین کرده اند مثلاً برای مشاجره دوریال تعین گردیده بود.

وانجمن به اتفاق آراء امام شهیدحسن البناء را بریاست خود برگزیدند انجمن بکار خود شروع نمود و بسیاری از متخلفان را بپرداخت جریمه محکوم می نمود که ازین بابت مبلغ هنگفتی را جمع نمودند. و روزیکه امواج خروشان نیل جسد غرق شده شخص فقیر و غریبی را به کنار دیوار مدرسه افگنده بودازین پول درتدفین و تکفین آن استفاده نمود که این عمل امام شهید نمایانگر حسن ارتباط بمردم مستضعف وبیچاره بوددرین دوره زندگی امام شهید واقعه دیگر نیز رخ داد که از متانت، عزت و ایمانداری آن حکایت میدارد. روزی‌امام شهید از کنار دریای‌نیل می‌گذشت که دفعتاً چشمش برمجسمه‌برهنه چوبی افتاد که‌صاحب یک کشتی آنرا به «دکل» آویخته بود مناظره این صحنه تأثیر سخت و ناراحت کننده درروحیه امام شهید گذاشت چون در ین‌قسمت ساحل‌زنان ودختران برای برداشتن آب رفت و آمد میکردند. همان بود که امام شهید بیدرنگ به پایگاه پولیس رفته وجریان راگذارش میدهد.

صاحب منصب پولیس از غیرت یک پسر چهارده ساله شگفت زده شده وفوراً همرای استاد البناً نزد صاحب‌کشتی رفته ودستور میدهد که مجسمه را بردارد.

امام حسن البناً از آغاز زندگی مرد عمل بود همیشه تلاش می ورزید که ایده‌های خودرا درعمل پیاده بسدارد به هم صنفان و هم فکران خود توصیهٔ می کرد که همیشه اقوال خود را در ساحه عمل پیاده بدارند تا فعالیت های شان نتیجه بدهد. همه وقت هم‌صنفان امام شهید پس از رخصتی مدرسه در مسجد محل‌می‌رفتند ونماز را به جماعت ادأمی نمودند و از آب‌حوض مسجد استفاده میکردند که این صحنه (استفاده از آب حوض) را امام مسجد روزی متوجه می شود وبر بچه‌ها قهرمی کندکه چرا آب راتمام می کنید وبرای بزرگسالان نمی‌گذارید که وضو بگیرند بچه ها فرار می کنند ولی امام حسن البناشهید میگوید: که‌من آنرا سزا خواهم‌دادوبرین ملحوظ نامه از طریق پست با او ارسال میدارد ودرآن فقط یک آیه کریمه رانوشته می کند «کسانیکه صبحگاهان وشامگاهان به نیایش می پردازند مر آن، هیچ ازحساب شان‌برتو نیست اگر برانیشان از ستمگرانی» این برخورد تیز فهمی و هوشیاری‌امام شهید را باز گومیدارد.

تشکیل انجمن «نهی از منکر»: فعالیت‌هایکه امام حسن البنا در رابطه انجمن اخلاقی براه انداخته بود وی را قانع نمی ساخت بلکه بفکر توسعه آن بود تا اینکه انجمن دیگر بنام «انجمن نهی از منکر» رابوجود آورد اعضای این گروه تلاش می نمودند که از رفتارغیراسلامی مردم جلوگیری نمایند وهر عضو مبلغ پنج‌تاده ریال دریک هفته می پرداخت این انجمن به کسانیکه مرتکب‌اعمال خلاف مقررات اسلامی می شدند نامه های تهدید آمیزی می نوشت و ارسال میکرد و کارها بین شان تقسیمات شده بود یکی مسؤل تهیه متن‌نامه بود دیگری‌آنرابطرزی

خاص تحریر می کرد سومی آنرا چاپ می نمود ودیگری آن نامه‌ها رابه صاحبان شان می رسانید .

وصاحبان نامه کسانی بودند که مرتکب کارناروا می شدند وبه انجمن گزارش آنها می رسید مثلاً کسی را میدیدند که روزه نمی خورد ویاکسی نمازش رابه عجله می خواند درین صورت به چنین اشخاص نامه می فرستادند وحتی اگر از زنان هم کار ناروائی را مشاهده می کردند به شوهران شان نامه ارسال می نمودند ودر محل‌شان‌هیچ کسی نبود که‌نامه‌ای را دریافت نکرده باشد وهیچ کس گمان نمی کرد که از بچه‌های کم سن وسال که امام شهید حسن البنا ریش شان بود چنین کاری سربزند وهمه ظنین بودکه شیخ زهران معلم محل شاید این کار رابراه انداخته‌باشد ومردم اوراسرزنش وتهدید می کردندکه‌بجای آنکه نامه روان نماید هر چه می خواهد بگوید .

وحتی بخود شیخ زهران نیزنامه ارسال نمودندالبته کراهیت را درنماز وی مشاهده نموده بودند وبعداً برایش نوشتند که از یک عالم زیبنده نسیت که از آن مکروهی سرزندزیرا درینصورت‌از مردم‌عوام حرام وناروا سرخواهد زد .

امام شهید وارد دانشگاه مقدماتی می‌شود

استاد حسن البنأ بعداز آنکه مدرسه را تمام کرد درسال (۱۹۲۰) م - درحالیکه سن وی چهارده ساله بود وارد دانشگاه مقدماتی در شهر «ومنهور» می‌شود شهید امام حسن البنأ در کتاب خاطرات خود درین مورد میگوید سه سالی را که در شهر ومنهور در دانشگاه مقدماتی درس می خواندم باید سال‌های فرورفتن در دریای‌عواطف عرفانی وعبادت بشمار آورم . میگویند زندگانی انسان‌به‌چند دوره معین تقسیم می شود یکی از دوره‌های‌زندگانیم‌همین سه سال پس از انقلاب مصر است درین دوره پیوسته‌سر گرم پرستش عرفان بودم . من بادلی آگنده از عشق به‌عرفان وتصوف باین شهر قدم نهاده بودم خودرا به آرمگاه‌شیخ حنین حصافی نخستین پیر و پیشوای فرقه حصافیه‌وجماعتی از پاکمردان پیرووی مواجه دیدم .

استاد حسن البناء و طریقه حصافیه :

واقعیت اینست که بعد عرفانی نیز درو جود امام‌شهید روبه شگوفائی بودودر امورات تصوف‌وزهدگرائی‌مصروفیت نیز داشت که این کار در وجود امام شهید صفای‌قلبی وروشن ضمیری را بار آورده‌بودوآنرا کمک کرد که به هدف خودعشق بورزدودرراه دعوت‌به‌آن‌آماده تحمل‌هرگونه زحمات وسختی ها شود زیرا عرفان اصیل اسلامی انسان را از وابستگی ها وتجمل‌های زندگی دور نگهداشته پیوندآنرا باخداوند قوی گردانیده ودلبستگی آنرا مستحکمتر می سازد. امام شهید در خاطرات خود در مورد طریقه حصافیه‌می نویسد درمسجد کوچک هرشب پیروان طریقه حصافیه را می دیدم که پس از ادای نماز عشأ بذکر خدای متعال می پردازند.حلقه‌ذکر آن جماعت که‌باالحنی‌هماهنگ وسرودی زیبا وروحانیت سر شار خدارا یاد می نمودند مراشیفته گردانید ازخوشروئی پیر مردانی خردمند وجوانان در ستکار که سر گرم ذکر خدا (ج) بودند واز فروتنی شان‌نسبت به کودکانی که گردا گرد محفل شان میایستادند وباآنان همآواز می شدند دل از دست دادم وبه جمعیتشان گرائیدم رفته رفته رابطه ام باجوانانشان رو به استحکام وصمیمیت نهاد وباجمعی از آنان یار وهم عهد گشتم درهمین محفل الفت بودکه برای نخستین بار با استاد احمد سکری‌آشنا شدم واین دیدار درزندگی هردومان اثری‌پایدار نهاد . »

سپس امام شهید اضافه میدارد: خدا (ج) سیدعبدلواهاب حصافی را از جانب ما پاداش خیر دهد که مصاحبتش بزرگترین فایده‌ها را بما رسانید ودر دینداری وطریقه وی را جز به نیکوئی ندیدم » .

ارتباط امام شهید تا آنکه جنبش اخوان المسلمین تشکیل یافت همچنان باطریقه حصافیه وپیروان آن ومرشدآنهاشیخ عبدالوهاب حصافی‌ادامه‌داشت واز احترام خاص‌و احساسات عالی وتقدیر آمیزش امام شهید برخوردار بودند .

ادامه دارد

یادی از خاطرات شهید اسلام استاد سید قطب

عبد الرقیب «جهید»

یکی از پیشگامان و بنیانگذاران اصیل افکار انقلابی مکتب نجات بخش اسلام علامه دانشمند سید قطب شهید رحمة الله علیه بود که نه تنها افق ظلمت بار مصر با طلوع این کوکب درخشان فروزان گردید، بلکه روشنگر و شمع تابناك سراسر جهان اسلام به شمار میرود .

این فرزند مکتب توحید ونابغه ای اسلام درسال « ۱۹۰۶ » میلادی در قریه « موشا » ولایت اسیوط مصر از یك دودمان متدین وخداپرست چشم به جهان کشود .

سید بزرگوار درسن ده سالگی قرآن کریم را حفظ نمود ونظر به استعداد عالی وملکه ای علمی اش تعالیم قرآن کریم را تا فراغت از دارالعلوم قاهره سنه « ۱۹۳۳م » فراگرفت شهادت نامه ای لیسانس را در ادبیات و دیپلوم را در رشته تربیت بدست آورد . سپس تاملتی در بعضی از پستهای عالی مقام اشتغال داشتند ، درخلال این مدت کتابهای ادبی را تصنیف و برخی از تالیفات خویش را به شرف نشر سپردند ومجله ای را به نام « فکر جدید » که بیانگر افکار ونظریات مفید درخصوص ساختمان جامعه ای اسلامی ومبارزه با بیدادگری های استعمار بود برای تنویر وانکشاف اذهان عامه وخاصتاً انقلابیون مسلمان انتشاردادند .

استاد شهید درسال ۱۹۴۷م دریك بورس تحصیلات عالی مافوق دیپلوم به امریکا اعزام شد ، که بعد اخذ ماستری از آنجا موفق گردیدند . در امریکا باتمدن غرب وشناخت حقیقت آن آشنا گردید وحین بازگشت به زادگاه اصلی اش «مصر» درین باره کتابی را تحت عنوان « امریکائی که من دیدم » برشته ای تحریر درآورد که درآن راجع به تمدن اسلامی ومنابع سرشار ومستغنی آن از تمدن انحراف اروپا وغرب معتقدات خود را در روشنائی دساتیر اسلام منعکس نمود وراه وروش تمدن اسلامی را در پرتو نظام اقتصادی اسلام مورد بحث و ارزیابی قرار دادند علاقه نشاط انگیز ورابطهء ناگسستنی اش باجماعت اصیل اخوان المسلمین درسال ۱۹۵۱ م آغاز گردید .

استاد سید قطب شهید « رح » شخصیت برجسته ای فکر اسلامی در عصر جدید بودند و نویسنده چیره دست اسلام ونمونه ای بارز علوم ادب عربی شناخته شده اند .

آثار وتالیفات گرانبهای استاد سید قطب « رح » در بخش اعظم فنون ادبی وفکرت اسلامی به کار رفته است برخی از تالیفات موصوف قرار آتیست :

« تصویر فنی در قرآن ، ماچه میگوئیم اسلام ودیگران ، عدالت اجتماعی در اسلام ، دانستنی های اسلامی ، آینده درقلمرو اسلام ، اسلام وصلح جهانی وبسا از کتب ومقالات دیگر که در موارد مختلف جامعه شناسی ، اقتصاد واجتماع وحکومت اسلامی ازدیدگاه دعوت اسلامی تدوین نوشت .

درزمینه مسائل ومباحث قرآنی علاوه ازسی جلد تفسیر « فی ظلال القرآن » که تاکنون سه بار ودر پنجهزار پنجصد صفحه بزرگ چاپ ونشر شده است به

نشر کتابهای التصویرالفني في القرآن ومشاهد القیامة في القرآن وهذا الدین پرداخت ووعده داد کتابهای دیگر نیز درهمین سلسله منتشر سازد که از آن جمله بود : القصة بین التوراة والقرآن والنماذج الانسانیة في القرآن والمنطق الوجدانی في القرآن واسالیب العرض الفني في القرآن ...والبته اعدام او مانع ازان شد که به این وعده خود وفا کند .

او در درك وفهم قرآن ، بینش ونگرشی خاصی داشت وآن را فضیلتی می دانست که خداوند جل جلاله باو ارزانی کرده است ، او مانند اقبال لاهوری « رح » که میگفت : (من قرآن را آنچنان قرائت می کنم که گوئی هم اکنون فرشته آن را برمحمد صل الله علیه وآله وسلم میخواند) میگوید : « من که بنده کوچك وناتوان وناچیزی هستم ، قرآن را چنان میخوانم ومی یابم که گویا خداوند جل جلاله بامن سخن میگوید وبرای انسانی ، ! چه مقام ومنزلتی بالا تر ازین لطف وعنایت الهی می توان یافت ؟ ... »

اوتنها یك مفکر ونویسنده نبود ، اوشعرنیز می سرود وازین هنر انسانی درراه نشر اسلام ورهائی بشریت ازمظالم استبداد واستعمار استفاده می کرد سه دیوان شعر او بنامهای حلم الفجر « خواب های سپیده دم » قافلة الرفیق « کاروان بردگان » وشاطیء المجهول « کرانه ناپیدا » نشان دهندهء قدرت وملکهء شعری او بوده ولطائف ذوقی وهنری اش را به ثبوت می رساند .

کتابهای انتقادی وادبی او ازجمله : النقد الادبی اصوله ومناهجه ، مهمة الشاعر في الحیاة ، روضة الطفل ، الجدید في المحفوظات وغیره تخصص ویرا دررشتهء ادبی ونقد هنری ثابت می کند . موصوف درهنر نویسنده گی خود ، از داستان سرائی نیز برای خدا « ج » ودر راه هدف مقدس اسلامی استفاده نموده داستانهای مصور وغیرمصور را منتشرساخت که ازان جمله است : أشواك ، القصص الدیني للاطفال ، الأطیاف الأربعة ، المدینة المسحورة .

استاد سید قطب شهید « رح » در مقابل استعمار ونظام های طاغوتی وبردگی بیگانکان قیام ومبارزه بی امان وخستگی ناپذیر بعمل آورده و برنامه های دعوت وجهاد را برضد حکومت فاسد مصر که حلقه بگوش استعمار سرخ روس ودیگر ابرقدرتهای استبدادی بود شدت مي بخشید .

تااینکه زمامداران مصر درسال ۱۹۵٤ نامبرده را به جرم قیام ومبارزه برحق اسلامی اش به حبس ـــ محکوم نمودند وخواستند به اعدامش رسانند واین نور خدائی را خاموش کنند ولی حکم اعدام باحبس دوامدارتخفیف یافت او متهم بود که رهبری فکری« گروهای ارتجاعی ! » را به عهده دارد و ....

استاد شهید « رح » باعدهٔ ازبرادران آزاده وهمسنگران فکری وانقلابی اش تحت شکنجه ای عمال استعماریون وارد سلولهای زندان گردیدند .

هنگامیکه آزاد مرد بزرگ اسلام علامه سید قطب درزندان طاغوت بسر می برد « حمیده » خواهر محبوب سید نزدش بزندان آمد درحالیکه اشك ازچشمانش سرازیر بود وقلب نازکش بخاطر سید قطب می تپید می گریست ناله اش باگریه درآمیخته بود واز سید بزرگوار تقاضا نمود تا بانرمی پیش آمد نماید ، تا ازشداید بروی کاسته شود ولی این آزاده قامت مبارز برسرخواهر مهربانش دست نوازش کشیده وبانگاهای مملو که گویا نگاه وداع آمیز وی باشد گفت : « ای حمیده ! مگرتو باورنداری که من برحقم پس گریانت برای چیست ؟

ای حمیده ! اگربرحق زندانی شده ام بحق راضیم واگر بناحق درزندانم کرده اند استرحام ازباطل برمن گران است . »

درخلال مدتیکه درزندان طاغوتی مصر بسربرد اجزاء متباقی « في ظلال القرآن » را انجام بخشید ودرسال ۱۹٦٥ م بعد ازهشت سال حبس ازسجن بیرون جست وبه تألیف کتاب ارزش مند خویش « معالم في الطریق » پرداخت این تألیف گرانمایه انگیزهء زندانی شدنش باردوم وسبب صدور حکم اعدام وی گردید .

طبق نوشتهء شماره ۸ دورجدید روزنامهء هفتگی Radiance مؤرخ ۲۵ جمادی ا لاولی چاپ دهلی نو که ارگان نشراتی همه مسلمانان آنوقت هند بود

مینویسد : « دران هنگام که در دادگاه نظامی قاهره ، حکم اعدام سید قطب قرائت شد . اودرکمال آرامش چنین گفت :

« من پیش ازاین هم میدانستم که طبقه حاکمه نمی خواهد من زنده بمانم ، من باردیگر اعلام میکنم که من نه پشیمان هستم ونه اظهار ندامت میکنم ونه ازین رأي اندوهناکم ، بلکه بسیار خوشحال ومسرورم که در راه هدف مقدس وعقیده برحق اسلامی ، ام کشته میشوم . البته تاریخ آینده درباره ما وحکومت داوری خواهد کرد که کدام یك از ما ، راستگو و برحق بوده ایم »

باوجود آنکه اکثریت امراوزمامداران کشورهای اسلامی خواهان فسخ حکم اعدام استاد شهید گردیده ورسماً از جمال ناصر مطالبه نمودند که درین جمله امیر دولت کویت شیخ راحل عبدالله سالم الصباح ، ملك فیصل شاه عربستان سعودی « رح » ، ورئیس دولت پاکستان وغیره براین امر تاکید نمودند ...

مگر ! باتأسف باید بگوئیم که جمال ناصر ودار ودسته اش به این توقعات وخواسته های شرعی وقانونی ذوات عالی قدر ممالك اسلامی ومسلمانان سراسر دنیا وقعهء نگذاشته وآنها را نادیده گرفته زیرا از طرف باداران روسی اش ازمسکو امر اعدام سید قطب شهید « رح » مواصلت نموده بود پس از صدور فیصلهء دادگاه ، هنگامیکه اورا بسوی مرگ می بردند ، خنده ای برلب داشت ودرواقع شعر اقبال لاهوری را که یکروز پیس ازمرگش سروده بود می خواند ، اقبال علیه الرحمة گفته بود :

نشان مرد مؤمن باتو گویم
که چون مرگش رسد خندان بمیرد

ودرنیمه های شب دوشنبه بتاریخ « ۲۹ » اگست سال « ۱۹۶۶ » بادوتن از همفکرانش محمد یوسف حواش و عبدالفتاح اسماعیل بدار آویخته شدند

« إنا لله وإنا إليه راجعون »

روز شهادت سید آن روزیست که مسیر تاریخ را دگرگون ساخت آن روزیست که زمین وآسمان نوحه سرودند وگریستند ، خاطرات این شخصیت گرانمایه را فراموش نخواهیم کرد چگونه فراموش کنیم ؟ استواری قلب ترا وثبات انگشتان ترا . آنگاه که اعلان نمودی « حقا شهادت انگشت سبابه درنمازپی اختصاص توحید به ذات اقدس یگانه وطرد نمودن طواغیت ازساحهء توحید بوده و برای اعلان این مطلب قد علم کرده است » .

تأسف واندوه مسلمانان ازین جهت نیست که پایان زندگی سید قطب آنچنان شد که مورد آرزوی وی درنوشته هایش بود ، بلکه غم واندیشهء مسلمانان برای آنست که مسلمان مبارز ودانشمندی را که ۵۵ سال داشت واندیشه ها وافکار اسلامی وانقلابی او به اوج شگوفانی خود میرسید از دست داده واز آثار گرانمایه همچو انسان نمونه و بزرگ ، محروم مانده اند .

عرض تبریك

اداره حق پاخون حلول عید سعید فطر رابه کافهء مجاهدین دلیر ، مهاجرین آواره وانصار عزیز ازصمیم قلب تبریك وتهنیت گفته ، ازخداوند بزرگ التماس داریم تا آینده همچو ایام فرخنده اسلامی وتاریخی را درزیرسایهء حکومت اسلامی درافغانستان آزاد برگزار نمائیم .

اداره

حلقه دوم

خلافت اسلامی

احادیث پیامبر درمورد خلافت (حکومت اسلامی) اهمیت و ضرورت دولت اسلامی به استناد آیات قرآنی در بحث قبلی ثابت گردید.

اکنون لازم است تا در ین زمینه به نقل احادیث و آثار نیز پرداخته شود زیرا با نقل این احادیث بطلان ادعای دشمنان ثابت می گردد که دین را از سیاست جدا می دانند وهمچنان بعضی از اصول و آداب دولت اسلامی نیز روشن می گردد.

ذخیرهٔ هنگفت احادیث و آثار دربارهٔ حکومت و سیاست اسلامی در کتب حدیث موجود است و اگر فقط کتاب الاحکام «صحیح بخاری»، کتاب الامارة «صحیح مسلم» و کتاب الخلافة جامع الاصول ابن اثیر دقیقاً مورد مطالعه قرار گیرند چوکات بندی سیستم سیاسی وقضائی اسلام کاملاً روشن وذهن نشین می گردد وبهمرفته در ابواب مربوطهٔ ابوداؤد ترمذی، نسائی، مسند احمد، مجمع الزوائد موطای امام مالک، المصنف عبدالرزاق و کنز العمال نیز گنجینهٔ گرانبهای این احادیث محفوظ است.

اینک درین بارهٔ بعضی از احادیث انتخاب و با در نظر داشت اختصار در ترجمه و تشریح، نقل می گردد:

دولت اسلامی در فقه وحدیث به نامهای مختلف ذکر گردیده است ولی همه به یک مفهوم می باشند که خلافت بیش از همه مشهور بوده آنهم بدین دلیل که حکومت اسلامی در نیابت رسول الله (ص) کار می کند. امارت نام دیگر حکومت اسلامی است زیرا حکومت برای امر وحکم تشکیل می گردد بنام امامت نیز یاد گردیده است زیرا که امت را رهبری و رهنمائی می نماید و رهبر دولت اسلامی امام المسلمین یعنی پیشوای مسلمانان می باشد.

احادیثی که درین باره نقل میشود تحت عناوین مختلف تقسیم بندی شده است تا درک وفهم درست آن بسهولت میسر گردد.

۱- خلافت اسلامی رحمت خداوندی می باشد:

۱ قال حذیفة قال رسول الله (ص) تکون النبوة فیکم ماشاء الله ان تکون ثم یرفعها اذا شاء ان یرفعها، ثم تکون خلافة علی

منهاج النبوة فتكون ماشاء الله ان تكون ثم يرفعها ، ثم يكون ملكاً عاضاً فيكون ماشاء الله ان يكون ثم يرفعها اذا شاء ان يرفعها ثم تكون ملكاً جبرية فتكون ماشاء ان تكون ثم يرفعها اذا شاء ان يرفعها ، ثم تكون خلافة على منهاج النبوة ثم سكت

پیامبر (ص) فرموده اند که در میان شما نبوت حکمفرما خواهد بود تا زمانیکه خدا بخواهد و زمانیکه خدا خواست آنرا بر میدارد . بعداز آن خلافت که بر روش نبوت کار نماید خواهد آمد و تا زمانیکه خدا بخواهد ادامه خواهد داشت و زمانیکه خدا (ج) خواست آنرا نیز بر میدارد ، بعداً دوران بادشاهی گزنده خواهد آمد و تا زمانیکه خدا (ج) بخواهد ادامه خواهد یافت و زمانیکه خدا (ج) آنرا بر میدارد و بعد از آن بادشاهی جبر و خشونت خواهد بود و تا زمانیکه خدا (ج) بخواهد دوام خواهد کرد وزمانیکه خدا (ج) خواست آنرا نیز برخواهد داشت وبعداز آن باز هم خلافت بر روش نبوت خواهد آمد ودر ینجا پیامبر (ص) سکوت کردند راوی این حدیث حبیب (رض) میفرماید که من این حدیث را برای یکتن از دوستان حضرت عمر بن عبدالعزیز (رض) یعنی یزید بن نعمان نوشته و فرستادند و ابراز نظر کردند که پیشگوئی خلافت برروش نبوت بعداز پادشاهی جبر وخشونت همین دوران خلافت حضرت عمر بن عبدالعزیز است . یزید ابن نعمان این حدیث را به حضرت عمر بن عبدالعزیز (رض) بیان داشتند وآنجناب بسیار زیاد خورسند گردیدند .

از حدیث فوق برمی آید که هر حکومتی که برشیوهٔ پیامبر (ص) عمل ننماید ، مردم را خواهد گزید واذیت وآزار خواهد داد ویک حکومت جابر وظالم خواهد بود که بر پایهٔ جبر واختناق استوار بوده وعمل آن نیز مبنی بر ظلم و خشونت خواهد بود

۲ - دریک روایت حضرت معاذ بن جبل وابو عبیده ابن جراح (رض) آمده است که دوران نبوت وخلافت ، عهد رحمت خداوندی ودوران پادشاهی ، دوران فساد و شراب نوشی می باشد .

۳: حضرت سفینه رضی الله عنه می گوید که رسول الله صلی الله علیه وسلم فرموده اند .

«مدت خلافت بر روش نبوت در امت من سی سال خواهد بود و بعد پادشاهی خواهد آمد »

حضرت سفینه (رض) از شاگرد خویش پرسید که مدت خلافت حضرت ابوبکر ، حضرت عمر حضرت عثمان و حضرت علی رضی الله عنهم را حساب کن و وقتی که شمرده شد سی سال گردید .

سعید بن جمهان شاگرد حضرت سفینه (رض) می گوید که من (به استاد خویش) گفتم : بنو امیه نیز خود را خلفاء می خواندند ، حضرت سفینه در جواب گفت : دروغ میگویند بل هم ملوک من شر الملوک

یعنی آنان پادشاهان بودند و بد ترین پادشاهان .

در حدیث فوق خلافت وسلطنت بحیث دو نظام متضاد معرفی گردیده اند خلافت یک حکومت پابند شریعت و پیرو سنت بوده که رحمت خداوندی می باشد وسلطنت حکومت مطلق العنان یک فرد بوده که با جبر و خشونت عمل می نماید .

هر گاه امور دولت اسلامی از امور دین نمی بود ، هر گز به نبی منسوب نمی گردید پس معلوم که حکومت و سیاست بر شیوه نبوت نیز از امور دین محسوب می گردد

۲ : فضیلت حکمران عادل

۳ : عن ابی هریرة قال النبی ص سبعة یظلهم الله فی ظله یوم لاظل الا ظله الامام العادل .. الحدیث.

حضرت ابو هریرة روایت میکند که پیامبر (ص) فرموده اند : هفت قسم از مردم را خداوند (ج) در پناه سایهٔ خویش جا میدهد در روز یکه هیچ سایه جز سایهٔ او تعالی وجود نداشته باشد

اول سلطان عادل ...

ازیک روایت سنن سعید بن منصور برمی آید که مراد از سایهٔ خداوند (ج) سایهٔ عرش میباشد ولی قاضی عیاض می فرمایه که منظور ازین سایهٔ درجهٔ مخصوص

کرامت و شرافت یعنی سایهٔ رحمت خاص میباشد.

امام نووی از قاضی عیاض نقل قول کرده‌است.

«مراد از امام عادل مسؤولین حکومت و زمامداران دولت است که امور مصالح وبهبود مسلمانان به‌آنان سپرده شده باشد، و حکمران عادل بدین لحاظ دردرجهٔ اول ذکر گردیده است که فواید و مصالح آن نسبت به‌شش قسم دیگر از مردم بیشتر می باشد».

این حجر در فتح الباری (شرح بخاری) نوشته است که :

«مراد از امام عادل زمامدار دولت است و به اشخاصی که مسؤل امور مسلمین باشند و باعدل و انصاف ایفای وظیفه نمایند، نیز این درجهٔ نصیب می گردد».

۵ : عن عبد الله بن عمر قال قال رسول الله ان المقسطین عندالله علی منابر من نور عن یمین الرحمن عزوجل وکلتایدیه یمین الذین یعدلون فی حکمهم و اهلیهم وماولوا.

از حضرت عبدالله‌بن عمرروایت شده است که رسول (ص) فرموده‌اند که اهل انصاف برمنابر نور درسمت راست‌خداوند خواهند نشست وهر دوست دست‌او راست است‌اینان کسانی اند که در امور حکومت‌نیز از انصاف و عدالت کار می گیرند و درمیان‌اهل خانواده خویش نیز با انصاف عمل می نمایند و مسؤلیت هائیکه به آنان سپرده میشود در اجرای آن‌نیز انصاف رارعایت میکنند.

امام نووی می فرماید که خلیفه امراء ما تحت و قضات هم شامل این فضیلت میگردند.

۶ : عن ابی سعیدالخدری قال قال‌رسول الله(ص) ان احب الناس الی الله‌یوم القیمة وادناهم منه مجلساً امام عادل و ابغض الناس‌الی الله و ابعدهم منه مجلساً امام جابر

«در روز قیامت محبوبترین ونزدیکترین مردم نزد خداوند امام عادل‌خواهد بود واز همه‌مبغوض‌ترو از خدادورتر حکمران‌ظالم‌خواهدبود».

۷ : عن عمر بن الخطاب قال‌قال‌النبی(ص)افضل‌الناس منزلة یوم القیمة امام عادل رفیق وشر عباد الله‌منزلة یوم القیامة امام جابرخرق

ترجمهٔ:«در روز قیامت‌به پیشگاه خداونددارای مرتبه‌والاحکمران‌عادل خواهد بود که حلم وملایمت داشته باشد بدترین‌شخص‌حکمران‌ظالم‌خواهد بود که بر مردم سختی و شدت روا میدارد».

هشت - عن ابن عباس قال قال رسول (ص) یوم من امام عادل افضل من عبادة ستین وحدیقام فی الارض بحقه ازکی فیها من مطر اربعین صباحاً

ترجمه - «یک روز حکمران عادل بهتر است ازشصت سال عبادت نفلی و تطبیق‌یک مجازات شرعی که توام با حق وانصاف باشد بیشتر از چهل روزبارش پر برکت میباشد».

۹ : عن ابی هریرة قال قال رسول الله ثلاثة‌لاترد دعوتهم الصائم حتی یفطر و الامام العادل و دعوة المظلوم

بر منبر نور و مراتب بزرگ دادشده است، بنا برین معلوم گردید که حکومت با لعدل یک نوع عبادت می باشد

«دعای سه تن رد نمی گردد: روزه دار، حکمران‌عادل و مظلوم»

در این احادیث فضیلت‌عدل‌وانصاف بیان گردیده و در کنارآن به حکمران بشارت سایه رحمت خداوندی، نشاندن

همانطوریکه مقاومت مجاهدین ولشکریان توحید هیولای وحشی کمونیزم را به شکست ورسوائی کشانید باندهای کفری والحادی دیگر چون مائویستها، امپریالیستهاونشنلیستها نیز در افغانستان محکوم به شکست قطعی اند.

دعوت اسلامی میان سختگیری و نا پذیری

ترجمه ونگارش : عبدالحق جنید

در سبب نزول این آیا ت آمده است کـه : جمعیتی ا ز ا صحـا ب پیا مبرصلی الله علیه وسلم می گفتند : شرمگاه خو د را قـطـع میکنیم ، و شهوات دنیا را ترک ویکسومیگذاریم و در زمین چو ن رهبا ن میگر د یم و همچنان روایت شد ه که مـردان چند خوا ستند که رابطهٔ خود را ا ز هر موجودی قطع کنند ، و یاخود را آخته سازندولباس رهبانیت به تن کنند لذا این آیت نازلشد.

وجاءعن ابن عباس رضی الله عنه أ ن رجلاً أتی النبی صلی ا لله علیه و سلم فقال یارسول الله انی اذا اکلت من هذا اللحم انتشرت للنسا ء و انی حرمت علی اللحم فنزلت یاایها الذین آمنوالا تحرموا . . .

(ذکر هذه الروایات ابن کثیر فی التفسیر)

از ابن عباس(رض)روایت است که: مردی نزد پیامبر صلی الله علیه و سلم آمد وگفت : ای رسول خدا(ص)من چون از این گوشت بخورم ا شتها یم بسو ی زنا ن بیشتر میشود ، و من بر خود خوردن گوشت را حرام گردانیدم: پس این آیت نازل گردید .

(یاایها الذین آمنولاتحرموا...)

ا ی مؤ منا ن حرام نگرد ا نید پاکیزگی هائیراکه خداوند آنرا بر شما حـلا ل گـرد انیـده)

در صحیحین از عائشه رضی الله عنها روایت است : جمعی ازیاران به پیامبر صلی الله علیه وسلم از زنا ن پیامبر(ع)ازعمل او در پنهانی پرسیدند و چون جواب از عمل وی در یافتند آن راکم و ناچیز شمردند ، بناً بعضی ازین جمع گفت : من گوشت نخورم و بعضی د یگری گفت : مـن زن به نکاح نگیرم بعضی دیگری گفت : من بر فرش نخوابم ، زمانیکه این خبربه پیامبرصلی الله علیه وسلم رسیدگفت : چه شده است حال اقوامی راکه یکی از ایشان چنین و چنان میگوید ، اما من روزه میگیرم و افطا ر میکنم ، و خواب مینمایم وشب زنده داری،میکنم و گوشت میخورم وزن به نکاح همی گیر م ، و کسیکه از سنت من رو ی برتابد ، او از من نیست .

وهد ف ا ز سنت آ ن بزرگوار صلی الله علیه وسلم ـــ راه و روش او د ر فهم د ین و تطبیق آ ن است که چگونه با پروردگارش معامله،یکند چطور با خود و ا هلش و مرد ما ن ماحولش معامله میکند ، در حالیکه‌به دادن حق هرذی حق با کمال توازن و اعتدال رسیدگی مینماید.

عیوب و آفا تی که غلودر دین د ر پی دا ر د :

تحذیر و بیم د هی شرع از حدگذری و غلو بخاطر آنست که در آن‌عیوب و آفات اساسی است که همیشه با آن همگام و همراه است، که آن جمله‌است

عیب اول : -

این پد یده نفرت آور است و طبیعت بشر عاد ی نمیتواند آ نرا تحمل کند و برآن صبر نماید ، اگر جمعیتی برآن صبرو تحمل کنند ، اما عامهٔ ایشا ن برآن صبرنتوانند و قوانین شرعی‌عامه و جمهور مردم رامخاطب قرارمیدهد نه یک گروه دارائی مستوای خاص را ، و بهمین جهت بود که پیا مبر - صلی ا لله علیه و سلم به یا ر گرا می خویش معاذبن جبل(رض) غضب و قهر نمود ، چون او زمانیکه به مردم‌نماز داد در نماز دراز گرفت تا آنکه یکی از ایشان به پیامبرصلی‌الله علیه وسلم شکایت نمودپیامبر(ص)برای‌معاذگفت: أفتان أ نت یا معاذ ؟

ای‌معاذ ! آیا تو مردم را درفتنه میگذاری ؟ این سخن را سه بارتکرار کرد .

(روایت‌این حدیث‌رابخاری‌نموده است)

و هم رنـگ این واقـعه ، باشدت و

غضب هرچه بیش ازحد که دیگر چنین غضبی ازو«ص»دیده نشده بودبرای امام گفت : **ان منکم منفرین من ام بالناس فلتجوز، فان خلفه الکبیر والضعیف وذاالحاجة** رواه البخاری

از شما امامان کسانی است که مردم را از خود دور می کنند کسیکه به مردم امامت کرد باید کوتاه گیرد ، زیرا پشت سر او سالخورده و ناتوان و حاجتمندان ایستاده اند .

و بهمین دلیل زمانیکه پیامبر ﷺ معاذ و ابو موسی را به یمن فرستاد آن دو را با این قول وصیت نمود .

(یسراولا تعسرا ، و بشرا ولا تنفرا ، وطاوعا ولاتختلفا . . .

بر مردم آسانگیرید و سخت نگیرید و به ایشان مژده دهید ، و آنها را از خود نه رانید ، و از هم اطاعت کنید و باهم اختلاف نکنید ...

و عمر رضی الله عنه گفته است خداوند (ج) را در نظر بندگان بد جلوه ندهید ، بطوریکه یکی از شمایان امامت کند و نماز را برمقتدیان دراز گیرد ، تاآنکه این حالت ایشان را ملول سازد .

عیب دوم : -

طول عمر از حد گذری و غلو کوتاه است واستمرار بر این حالت عادتاًمیسر نیست زیرا انسان موجودیست ضعیف وناتوان وطاقت وناتوانی اش محدود و نا چیز ، اگر وی روزی را برسختی و دشواری سپری کند چندی نگذشته که مرکب ان در نیمه راه مانده و اورا از ادامه درمسیر باز میدارد ... یعنی توانائی روحی و جسمی اش را از دست داده و نا امید باز میگردد و و حتی انجام عمل اندک را نیز ترک میکند ، ویا آنکه راه دیگری غیرراهی که بر آن بود ، یعنی از افراط بسوی تفریط وازتشددبه تساهل انتقال نموده و به آن خو میگیرد ، ولاحول ولاقوة الابالله .

و بسیار اتفاق افتاده کسانی را دیدم که روزگاری به تطرف و تشدد معروف بودند ، سپس هنگامی که من از آنها دور افتادم و یا آنها از من دور افتادند ازاحوال ایشان بازجوئی نمودم دریافتم که ایشان یا در خط دیگری رفته و بر عقب برگشتند ، العیاذ بالله یا ازان عمل قطع وخود داری نمودند بگونه منبت که در حدیث ذکر از آن آمده است .

(فلاارضاً قطع ولاظهراً ابقی)

رواه البزاز عن جابر باسناد ضعیف نه فاصله را طی کرد و نه حوصله مرکبش باقی ماند .

مراد به منبت کسیکه مرکبش از پای مانده باشد و همراهانش او را یکه و تنها گذاشته بروند .

از همین جاست که پیامبر ﷺ باحرفهایش چنین توجیه نموده میفرماید :

خود را بقدر طاقت که دارید به انجام اعمال مکلف سازید زیرا خداوند (ج) هرگز ملول و خسته نمیشود تا آنکه خود خسته و ملول نشوید ، و هر آئینه محبوب ترین عمل نزد خداوند (ج) با دوام تر آنست هر چند کم و ناچیز باشد .

از ابن عباس روایت است که وی گفت : پیامبر ﷺ کنیزی داشت که روز را روزه میگرفت و شب را زنده داری میکرد ، پس برای پیامبر ﷺ گفته شد که این کنیز روز را روزه میگیرد و شب را زنده میدارد پیامبر ﷺ فرمود : هر عملی راتندی ونشاط است و برای هر تندی ونشاط سستی وکسالت است کسیکه عملکرد اومطابق سنت من بوده باشد راهیاب گردیده است و کسیکه عملکرد او غیر این بوده باشد به تحقیق گمراه شده است .

پیامبر گرامی صلی الله علیه وسلم برای عامهٔ مکلفین چه وصیتی نیک نموده است و وصیت به میانه روی و اعتدال ، و تلاش غالب آمدن بر دین نه نمایند که مغلوب شان میسازد و باشدت در مقابل آن نه ایستند که مقهور میشوند پیامبر صلی الله علیه وسلم فرمود : **ان الدین یسروان یشاد الدین احدا لا غلبه فسددوا وقاربو اوابشرو**... (رواه البخاری و النسائی) علامه مناوی درشرح این حدیث گفته است .

در دین آسانی است ، و هیچ یکی در عبادت و ترک آسانی چون رهبان فرونمیرود ، مگراینکه عاجز میآید و سرانجام مغلوب میشود .. «**فسددوا**» یعنی راه اعتدال و میانه را پیشه

کنیدو برگزینید ، چون این راه بدون افراط و تفریط راه صوابست.. **«وقاربوا»** یعنی اگر نتوانستید اکمل را بجا کنید پس بآنچه که قریب به اکمل است عمل نمائید **«وابشروا»** مژده دهید به پاداش و ثواب و عمل پیوسته و مستمر هر چند اندک و نا چیز باشد .

عیب سوم :-

غلو و حد گذری خالی از ظلم وستم برحقوق دیگری که بایدمراعات گردد و فرایض و واجبات که لازم است ادا شود ، نمی باشد ،سخن یکتن از حکماء چقدر درست و برجاست که گفته : هیچ اسرافی را ندیدم مگر اینکه در کنار آن حق ضایع افتاده است .

پیامبر صلی الله علیه و سلم به عبدالله بن عمر زمانیکه از حال وی و فرورفتن اش در عبادت بحدیکه حق اهل وعیالش را فراموش کرده بود اطلاع یافت گفت : «آیا من خبر ندارم یعنی بمن خبر نه رسیده که تو روز را روزه» میگیری و شب رابر میخیزی ؟

عبدالله گفت : «گفتم بلی ای رسول خدا .. پیامبر صلی الله علیه وسلم فرمود:»چنین نکن هم روزه بگیرو هم افطار کن ، هم بر خیز وهم بخواب برو ، زیرا بدنت برتو حق دارد و چشمانت برتو حق دارد ، ومهمانت بر تو حق دارد یعنی حق هر کدام راباید ادا کنی ودریک جهت به حساب دیگری زیاده روی مکن .

همچنان صحابی فقیه و دانشمند سلمان فارس (رض) به برادر زاهد و پارسایش ابی الدردا (رض) «که پیامبر صلی الله علیه سلم و درمیان آن دو عقد برادری بسته بود بعد از آن دوستی والفت در میان شان افزوده گشت و تکلیف ومشقت های شان کاسته گردید ، گفت :

سلمان به زیارت برادرش ابودردأ رفت پس أم دردأ همسر ابو درداء را ملبس به لباس خسیس و جروکیده یافت و برایش گفت: این چه حال است و تراچه شده ؟ ام درداء گفت :برادرت ابو دردأ هیچ حاجت واعتنایی به دنیا و زیبائی های آن ندارد! لحظهٔ بعد ابودردأ آمد و به سلمان خیر مقدم گفت وطعام نزد او حاضر کرد و گفت: بخورچون من روزه دارم ، سلمان گفت : تاآنکه نخوری من هرگز دست برطعام دراز نخواهم کرد ..

ودر روایت که بزاز نموده آمده است: برتوقسم خوردم که هرآینه افطار خواهد کرد سلمان گفت: پس افطار نمود . .و چون شب فرارسیدابودردأ خواست که برای شب زنده داری برود سلمان گفت :بخواب:پس خوابید. ساعات بعد باز خواست برود شب زنده داری کند سلمان برایش گفت: بخواب ،وچون آخر شب فرا رسید سلمان گفت : الان برخیز : پس هردو نماز گذاریدند سپس سلمان برایش گفت : به تحقیق بر توحقی است از پروردگار ، و حقی است از نفست و حقی از اهلت وبرای هر ذی حق ، حق خودش را بده.. سپس ابو درداء بحضور پیامبر(ص) آمد و این امر را بروی عرض کرد پیامبر (ص) فرمود سلمان راست گفته است .

و در روایت ابن سعد آمده که پیامبر (ص) گفت :

«سلمان پر از علم است»

اما اینکه تطرف دینی چه مفهومی دارد ؟ ومقصود ازان چیست وصفات شاخصهٔ آن کدام است ؟ و چه وقت انسان در دین حد گذر نامیده میشود؟! سوالاتی است که در صفحات آینده به حل آن خواهیم پرداخت .

دی جهاد د اسلامی امت لپاره د عزت دروازې پرانستی دی

انجینر احمد شاه «احمدزی»

ما و شهدای بخون خفته

نویسنده :- (برکی)

دهات ، قصبات و دامان کوهپایه های سر بفلک کشیده ووجب وجب سر زمین اسلامی ما با خونهای پاک شهدای جهاد اسلامی و سرنوشت ساز رنگین شده و محلی از کشور بخون غنوده مانیست که در آنجا تنی چند از شهدای انقلاب اسلامی مدفون نباشد .
شهدای نازنین جهاد حقه و حماسه آفرین بعد از اینکه تا پای جان از عقیده اسلامی ناموس ، حریت واستقلال سیاسی و اجتماعی کشور مجاهد پرور و سرد خیز افغانستان دفاع وپاسداری نمودند وبه قیمت خونهای پاکیزه و بی آلایش که در شرائین وجود شان درجریان بود ، در راه به ثمر رسانیدن اهداف والای جهاد که استحکام نظام اسلامی در افغانستان است ازمسیر مرام اصلی کوچکترین انحراف واعوجاج ازخود نشان ندادند .

در واقع هر قطرهٔ خون شهید گلگون قبای رستاخیز عظیم انقلاب اسلامی نیروی معنوی نهضت شکوهمند ما را تشکیل داده و هر آن روحیهٔ ایثار گری ، شهامت و پایداری را برای حامیان سنگر اسلام وشیفتگان مکتب یکتا پرستی الهام بخشیده و قهرمانیهائیکه امروز در نبرد با کفر و کمونیزم جهانی نصیب راد مردان متعهد گردیده است مرهون لخطیط بانیان تحریک اسلامی و پروانه های شمع فروزان اسلام (شهدای اکرام) میباشد .

بنا کردند خوش رسمی بخاک وخون غلطیدن
خدا رحمت کند این عاشقان پاک طینت را

بلی : پیشتازان و دلباختگان جنبش اسلامی بمصداق این حکم خداوند یکتا و بی همتا (ج) (فمنهم من قضی نحبه) در راه بسر رسانیدن همان وعده و پیمان که در جهاد فی سبیل الله با آفریدگار خویش بسته بودند به راستی و درستی انجام دادند در اداء فریضهٔ عینی جهاد حسب مکلفیت ایمانی اهمال نورزیده و تا به آغوش کشیدن شاهد شهادت در عزم وارادهٔ خلل ناپذیر خود با ثبات و استقامت ، مشکلات و مصایب راتحمل نمودند و به کاروان شهادت رهسپار گردیدند و یا اینکه در انتظار

برشاهراه شهادت قرار دارند .

در شرایط حساس کنونی که استعمار شرق وغرب وحلقه های طفیلی آنها در صدد سرکوب نمودن نهضت اسلامی ووارونه نشان دادن موقف قاطع و حق برجانب مجاهدین بدسایس وتوطئه های شیطانی وطاغوتی متوسل شده اند تا امت اسلامی را که در حقیقت جهاد اسلامی افغانستان برای آنان روح تازهٔ دمیده ، باز با کید ومکر به اسارت ، ذلت وحقارت بکشانند و ازاقامهٔ حکومت اسلامی در افغانستان جلوگیری بعمل آورند .

نتایج و دست آوردهای ده سالهٔ جهاد را بنام های اغواگرانه ومکارانه (حکومت ائتلافی) و بی طرف ! همان گرگان انسان نما که امروز در اروپا و امریکا در فحاشی و عیاشی و باده گساری بسر می‌برند باز برا ریکهٔ قدرت در افغانستان بنشینند و ملت مؤمن وهدفمند ما را یکبار دیگر دست و پا بسته بچنگ اژدهای سرخ کمونزم و یا کدام ابرذلت استبدادی دیگر جهان تسلیم نمایند .

این آمال و خواهشات دشمنان مخفی وعلنی جهاد اسلامی بفضل خداوند بزرگ کوچکترین اثری را در عزائم وتصامیم رهبران هدفمند جهادی و مجاهدین متعهد وارد نخواهد آورد وما نخواهیم گذاشت که خون بیش از یک ونیم ملیون‌شهید پایمال مؤامرات ودسایس دشمنان تحریک اصیل جهاد وانقلاب اسلامی شده و جهانخواران از آن بهره مند گردند .

نهجهٔ حکومت راشد اسلامی در افغانستان در شرف تدوین وتکوین است و با صدور اعلامیهٔ حکومت اسلامی در افغانستان دشمنان دیرینه اسلام نگونسار شده وامیال شوم آنها نقش بر آب خواهد شد . ما خون راستان قامت توحید رابا وقار وعزت حفاظت مینمائیم و در مقابل هیچش بفروش نمیرسانیم این وظیفه بنیادی و ایمانی هر فرد مسلمان است .

سازش ، صلح وسلم در شرایط فعلی که دشمن شکست خورده در حالت‌دفاعی قراردارد معنی‌اعتراف به شکست تحریک‌اسلامی را دارد وحل قضیهٔ افغانستان تا آنکه طرف اصلی آن مجاهدین و روسها قرار نگیرد معضله به کدام نتیجه مثبت نمیرسد و برای مسلمانان مجاهد قابل پذیرش نیست .

کفر جهانی از تاسیس حکومت مجاهدین در افغانستان نگرانی وتشویش دارد و مذبوحانه در تلاش است تا حکومتی نیم‌بند قلابی (ائتلافی) را از طرق مذاکرات ژنیو و توافق روس و امریکا طرح و تشکیل دهند . و این خواب و خیال است ومحال .

مگر تفنگداران انقلاب اسلامی و سربازان توحید تا خروج آخرین فرد روسی و سرنگونی رژیم الحادی و کفری و دواعی آن مقاومت را بیشتر و تندتر خواهند ساخت .

برای ما دساتیر و ارشادات خداوند لایزال و پیامبر گرامی اش کافی است و معامله ما بخاطر ارضای خدا (ج) اقامه شریعت غراء محمدی و سرای آخرت‌است بگذار ارتجاعیون و طواغیت جهان‌هر گونه تلاش‌ومساعی رذیلانه را بخرج بدهند ولی تصمیم ما قاطع‌است و موقف ما آفتابی وآرمان ماوشهدای گلگون کفن مافقط‌حکومت اسلامی است .

اندیشه‌سنگرنشینان

ابوعمر

باکه درد دل گویم ، از که شکوه نمایم . چطور آرمان نهائی را بر ملاسازم نه‌شاعرم که‌آن کلمات رادر رشته‌آهنگ‌دار کشم. نه‌نویسنده ام که‌جملات نغز انشأ کنم . سال‌ها-ست که دلم بروی پاره های آتش بسوخت و فریاد کشید نه یاری بود که بر شراره های آن‌آب ریزد و نه پرستاری که زخم های خونچکا نش شستشو کند .از شدت این سوختنی‌ها و اشک ریختن‌ها جگرم داغدار شد. شعله های‌این‌آتش خانمان سوز دودش بیشتر از پیش شراره میکشید دارنده از دارائی خود مغرور و بانسا د سردمداران‌سرمی‌جنبانید. طبقه‌هیچ‌ندار با زندگی بخور و نمیر دست بگریبان بود . جو این روزگار زمینه رابرای فعالیت کافران‌مساعد گردانید، دشمن باخدعه و تزویر عده ای از جوانان فرو مایه را صیدخویش ساخت دولت

دریاری ایشان بقای خویش راجستجو مینمودبنا" این دشمن جامعه را هیچ نگفت اما در سرکوبی پروانه های اسلام شمشیر از نیام کشید طغیان این روند اقشار مستضعف را مستضعف تر ساخت فقروفاقگی بر اکثریت حکمفرما شد . جهل و نادانی در جامعه شیوع یافت در مقابل صادرات کشور که اقلیم مهم آنرا میوجات تروخشک تشکیل میداد در قیمت سلاح های زنگ زده وموریانه خورده که(امروز بسینه ما شلیک میشود)دشمنان عقیده ما گسیل میشد ظلم وفساد دولت به حد نهائی خودرسید کارد بهاستخوان و نفس به گلو نزدیک شد اقشار آگاه با یقین شد که بقای نظام ظلم و فساد سبب تضعیف اسلام و تزئید اللاحدر کشور میشود . دست درکار شدند تا ملت دور نگهداشته از علم و عرفان را از خواب بیدار کنند . این دسته از روشنگران با کمیت محدود و کیفیت سرشار باسلاح ایمان ومشت های گره شده در نابودی مهرهای دشمن و علل فاقگی ، نفس های خفه شده خود را ازسینه در جاده ها بیرون نمودندباآواز رسانعره زدند : مرگ بر دشمنان اسلام، نابود باد قدرت پوشالی حاکمه که بر مات مستضعف ما باب دانش و تمدن را بسته است .

دستگاه اطلاعاتی روسیه که یومیه این گذارشات را به ارباب خود می فرستاد و از همه فساد دولت وخشم ملت آگاهی داشت کاخ کرملین را از نعره های بنیاد کن الله اکبر متلاشی یافت یقین نمود که دیگر ظاهرشاه با پیاده ساختن پلان و بر نامه اش اثری ندارد . وی را کنار زد و داؤد جلاد را بجایش نصب نمود داؤد جمهوریت نام نهاد را اعلان داشت و نیز برایش تفهیم نمود که : بقای تسلط تو باسرکوبی پیشتازان اسلام رابطه مستقیم دارد. داؤدجلادوخودکام طبق برنامه کی - جی - بی با کشتن اصیل ترین فرزندان اسلام دست های کثیف خود رابابریختن خون گرم این جوانان سرخ نمود ویا این عمل زشت وخلاف فرمان ملت مسلمان فرمان نابودی خود را امضاء نمود . اجنت های روس و گماشتگان بی فرهنگ شان وقتیکه تلاش های داؤد را در نابودی پیش تازان اسلام کافی نیافتند طبق برنامه سرد مداران کرملین کودتای هفت ثور را برملت رنج کشیده ما تحمیل نمودند از زمین و هواجان ومال این ملت بی چاره را به مسلسل های مرگبار بستند از کشته مسلمانان پشته ها ساختند اما در ایمان وعقیده این جان بازان اسلام سر موئی خلل پیدا نشده سوسیال امپریالیزم روس درجنگ نا برابر تحمیلی خود بااستعمال پیشرفته ترین سلاح در برابر ملت شهید پرور افغانستان بزانو در آمد تمام بر نامه های نظامی خود را در مقابل عقیده خدا پرستان نقش بر آب یافتند برای جبران زبونی خویش با همتای غربی خود کنار آمده در میز ژنیوا قضیه حل سیاسی افغانستان را دنبال مینماید . این استکبار جهان بداند ملتیکه با دست تهی در مدت ده سال باوحشی ترین ابر قدرت جهان پنجه نرم نموده و با راسخ بودن عقیده خود از میدان جنگ پیروز بیرون شده چطور در برابر این دسیسه های دشمنان اسلام راضی میشود . ما بخاطر ایمان و عقیده خود یک ونیم ملیون شهید داده ایم وارثین انقلاب ما را صدها هزار یتیم ، بیوه ومعیوب تشکیل داده است ما بجز ازانقلاب اسلامی آرزوئی نداریم تا پیروزی کامل ازسنگرهای جهاد پاسبانی مینمائیم یگانه چیزیکه درد ها و رنج های ما را تسکین می بخشد بر افراشته شدن درفش اسلام در کشورآغشته بخون و حاکم شدن قرآن برزندگی ماست وبس .

مابر استکبارجهان میگوئم بگذارید که ملت بلاکشیده ما سر نوشت خودرا خود تعین کند . کشور ما یک کشور غیر منسلک است نباید ابرقدرت ها از پیروزی ماهراس نمایند درغیر آن قسمیکه روسیه متجاوز راه بیرون شدن را گم کرده امریکا ومهره هایش درگل گیر خواهد شد .ملت مسلمان مادوست و دشمن را آگاهانه شناخته است کفار ملت واحد است ملت ما بکرد سنگرقرآن بسیج شده است تا پیروزی اسلام جهاد با هر کس ادامه دارد .

برو این دام در جایی دگر نه
که عنقا را بلند است آشیا نه .

سازمان جهنمی

کی جی بی

k-g-b

احمد شاه ((وحدت))
Ahmad Shah (Vahdat)
A. K. P. O.

تهیه : عبدالفتاح شفیق

مکتب الحادی کمونیزم از بدؤ بقدرت وسیدن در کرملن ، طوح پلان های شیطانی را جهت بلعیدن جهان سوم و کشور های مستضعف ، و اغفال نمودن اذ هان ملت ها همچو صیاد ماهر جهت تحقق اهداف شوم که هما نا ساطه استکبار کمونیزم در جوامع بشری وامحای هر نوع دین و مذهب ، آزادی و حریت ازبساط جوامع اسلامی و انسانی است . سازمان جاسوسی کی ، جی ، بی را تشکل دا د ند .

تا از طریق شبکه های جاسوسی خود عدهٔ از افرادمزدور، وطن فروش مغروروخود خواه وبی شخصیت وجاه طلب و ملحد که همچوانسا نها در جوامع اسلامی امروزی‌مادیوانموار به قدرت رسیدن را ازسالهای سال انتظار دارند، وسیله بخاطر تحقق وتنفیذ آرمان‌پلیدوشوم‌وضدانسانی‌واستعماری خود استفاده نمایند و نمو دند که کشور های سوریه ، لیبیا ، حکومت دست نشانده وپو شالی کابل نمونهٔ از آنها است ، وحال نگاهی مختصری به سازمان جاسوسی کی ، جی ، بی میبر دازیم !

کی ، جی ، بی سازمان جاسوسی شوروی که ازبزرگترین وتیرومندترین سازمانهای‌جاسوسی‌عالم‌حساب میشود کی ، جی ، بی واژه اختصاری یک عبارت سه‌کلمه ای بزبان روسی است که به معنی «کمیته امنیت دولتی» میباشدکمیته امنیت دولتی نام رسمی ساز مان اطلاعات جاسوسی‌روس است که در نخستین سالهای بعد ازانقلاب بلشو یکی و بقدرت رسیدن رژیم مارکسیستی درین کشور به رهبری لینن‌لعین‌در سال ۱۹۱۷ - م‌تشکیل‌شد این‌ساز مان ازدواداره تشکیل‌شده‌است یکی ادارهٔ سیاسی‌امنیتی کی، جی ، بی که مسئول حفظ‌امنیت‌داخلی‌وجاسوسی خارجی است ، دیگری اداره کل اطلاعات‌ارتش سرخ یا جی ، آر ، یوکه مسؤل کنترول دقیق ارتشی ویکپار-چگی آنها است ، . مرکز فرماندهی کی ، جی ، بی در فاصله دو کیلومتری خیابان از کاخ کریملن و در یکی از میدان های بزرگ ماسکو بنام میدان

«ززنیسکی» قرارداد ساختمان مذکور که‌اطاقهای آن بادیوارهای زره پوش و آهنین‌پوشانیده شده است ، وبه دو-قسمت‌تقسیم گردیده .

۱ - اداری - ۲ - محل‌نگهداری زندانیان سیاسی میباشد .

ساختمان مرکز «جی آر یو» هم درهمین میدان‌ودر مقابل دفتر مرکزی کی ، جی ، بی واقع است عملیات عمده بی ، جی ، کی راعموماً‌حزب‌کمونست روسی‌تصویب میکند وحزب‌کمونست از طریق قسمت های اداری خود کارهای روزانه کا، جی ، بی راپیوسته زیر نظر دارد کار مندان کا، جی ، بی در تمام مرحله خدمت خود از نظر سیاسی‌تحت نظرقرار دارند باوجودیکه اکثرکار مندان این سازمان عضو حزب کمونست میباشند .

باید از انظباط حزبی بر خوردار باشند ودرجلسات‌مداوم آموزشی‌حزب شرکت‌کنند .

تشکیلات داخلی کی ، جی ، بی

سازمان جاسوسی کی ، جی ، بی به چهاراداره کل ، هفت اداری مستقل وشش‌بخش‌کوچکتر که هریک تقسیمات بیشتری را شامل میگردد تقسیم میشود .

اداره کل اولی که از پنج اداره کوچکتر بنام های «اداره غیرقانونیها» «اداره علمی وفنی» اداره طرح ریزی وتجزیه وتحلیل ، اداره انحراف افکار عمومی‌واداره عملیات اجرائی‌وهمچنان دوسرویس اطلاعات وضد اطلاعات تشکیل گردیده ، مسؤلیت عملیات خارجی سازمان در خارج از کشور شوروی رابعهده دارد .

وظیفه‌اداره کل دومی کنترول دقیق خار جیان مقیم شوروی است سومین‌اداره کل سازمان کی ، جی ، بی برگاردهای‌مرزی‌نظارت‌دارد وبالاخره اداره کل چهارم نیز برعملیات علیه مردم شوروی وحفظ امنیت سیاسی کشور ناظرمیباشد .

تعداد ماموران سازمان جاسوسی دقیقاً‌مشخص نیست ولی واضح‌وروشن است‌که این سازمان در سراسر جهان با قوت‌وضعف مصروف‌فعالیت اندبنابر اظهارات یکی ازجاسوسان‌کی ، جی ، بی که در سال ۱۹۸۱ - م به غرب پناهنده شدگفت: که تنها (۲۵۰۰۰) مامور روسی‌خارج ازکشوربه جاسوسی مشغول اند .

به اعتقاد کمو نست ها هر فرد باهوش را میتوان باآموزش های‌لازم در مدت طولانی یک جاسوسی درجه اول بدل ساخت تادر خارج کشور به‌ماموریت جاسوسی‌ادامه دهند .برین اعتقادجاسو سان کی ، جی ، بی باید به لسان واوضاع کشور مورد نظر چنان آشنا شوند که نتوان آنرا از مردم اصلی آنکشور به آسان شناخت جاسوس های کا جی بی ، دوره های حامی‌جاسوسی رادرپوهنتون‌های متعدد در نقاط مختلف کشور شوروی میآموزند .

واعضای کی جی بی درجریان آموزش به لهجه های محلی مردم کشور های خارجی آشنا می شوند .

تا مانند مردم این کشور سخن بگویند ومعاشرت‌کنند وهمواره ازنظر شکل ولباس ظاهر مردم معمولی آن کشورها تقلید کنند و رفتار و عادت محلی مردم را در پیش گیرند .

سازمان جاسوسی کی ، جی ، بی در شوروی یک‌آموزشگاه عالی درسمرقند دارد که در آن گرادانند گان احزاب کمونست کشور های جهان سوم تربیت‌میشوند تامجری‌سیاستهای کرملن درین‌کشورها گردند وفرهنگ الحادی وتباه کن مارکسیزم را درین ممالک اشاعه دهند .

محصلین ودانشجویان این‌آموز-شگاه را اتباع کشور های افریقائی آسیائی ، وامریکای‌جنوبی‌تشکیل میدهد و دوره آموزش در آن برای ده سال میباشد .

ماموریون‌سازمان‌جاسوسی‌شوروی به‌تعداد زیادی درهریک‌از سفارتخانه های شوروی در جهان مستقر هستند در لباس‌دیپلمات‌وهیئت های فرهنگی اقتصادی‌ونظامی ، سیاست هرسفارتخانه را تعین کرده و به اثر جاسوسی وکتب و جمع‌آوری اطلاعات واخبار مصروف اند .

اکثر کارکنان سفارتخانه ها را کارمندان کی جی بی و شعبه نظامی‌آن - جی - آر - یو - اشغال‌میکند وتقریباً ۸۰ فیصد پرسونل‌ستار تخانه های شوروی در ممالک جهان سوم وابسته به آنها هستند . برای مثال در سال ۱۹۷۱ - م - پنج دیپلمات

مکلز یکی در ماسکو در برابر شصت دیپلمات روسی در مکز یکی و یک صدوهشت دیپلمات امریکائی درمقابل یکصدوهشتادونو دیپلمات روسی در امریکا، دو نفر لبنانی در ماسکو در مقابل سی ویک روسی در بیروت چهار نفر دنمارکی درماسکو در برابر سی‌ویک‌روسی درکپن هاگن و امثال این ها در کشور های دیگر فعالیت میکرند.

فعالیت‌های کی جی بی در افغانستان

روس های وحشی جهت نیل به هدف شوم و فراهم ساختن زمینه تطبیق‌پلان‌های استعماری خویش در کشور ما از سازمان‌جاسوسی کی،جی بی استفاده کردند.

روسها اولتر از همه اوضاع و احوال‌و خصوصیت های محیطی و فرهنگی و جغرافیائی‌ملت ما را به‌نحو ارزیابی نمودند تا بتوانند افراد را به خدمت و همکاری خود جلب نموده تادر مستقبل جهت‌تطبیق پلان اول را بازی کند.

بعد ازاینکه کشور حماسه ساز ما در سال ۱۹۱۹ م اعلان آزادی و استقلال‌را کردند. امان‌الله‌چهرهٔ منفور در کشور معاهده دوستی را باسرد - مدار کرملن« لینن » رسماً به امضا، رساند و از آن تاریخ به بعد فعالیت های‌سفارت این دو کشورآغازگردید روسها که منتظر روزنه چنین امید بودند تابتوانند فعالیت های خود را گسترش‌دهندموفق شدند تا دربرآورده ساختن آرمان خود راهای مقدماتی را انجام دهند.

در سال ۱۹۲۷ م‌امان الله همراه زنش ملکه ثریا، درکشورهای هند، مصر، فرانسه، سویس، بلجیم، جرمنی بریطانیا، پولیند، وترکیه سفر نموده و آخرین کشور که از وی باز دید بعمل‌آوردروسیه‌بوده بعد از ورودش درکابل شش‌دختر از سازمان جاسوسی شوروی وارد کابل شدند بعد از مسافرت امان الله از کشورهای اروپائی تحولات بزرگ درو جودش نمایان گردید.

و بی حجابی، و پوشیدن کلاه شاپو .... رانوع از پیشرفت‌وحضارت وترقی در ذهن و افکار عقیم شده‌اش تصور وقلمداد میکرد درین سفرخود از کشور های‌خارجی بر ملت مظلوم ما‌ن‌به ارمغان آورده بود روس‌ها که چون صیاد ماهرهمیشه در کمین‌بودند از این موقع استفا ده نموده ده ها جاسوس‌خودرا وارد صحنه کردند که شش‌نفر دختر از جمله این شبکه‌های اطلاعاتی شوروی بودند که سمت جاسوسی به آنان سپرده شده بود و توانستند باکمال‌موفقیت‌وظیفه خودرا انجام‌دهندفعالیت‌های شش دختر‌روسی عضوسازمان جاسوسی‌شوروی درکابل عبارت بود از ایجاد هسته های فساد و انحراف اخلاقی. . . که پایه‌های اساسی انحطاط ونابودی جامعه است بدون ایجاد هیچ عکس العمل ماموریت خود را انجام دادند.

بلی! ما بصراحت گفته میتوانیم که باب‌آهنی و مستحکم که هرگز امکان فتح آن نبود بعد از عقد پیمان دوستی مکید قفل‌بدل‌کثیف ترین‌چهره ضد انسانی‌تحویل گردید، که برای تطبیق نقشه های‌استعماری روس که «پطر» آنرا طرح ولینن بر وی صحه گذاشته بود به اجرا، عمل آنرا قرار دادند، سفارت‌روسیه در کابل سمت فعالیت وجلب و جذب و کشف رابه عهده داشت زیرکانه به فعالیت های سیاسی خود ادامه میداد.

در زمان حکومت ستمشاهی ظاهر این چهره منحوث و خائن بر ملت‌و تاریخ عامل‌فقر وجهل ومسئول وضع رقتباحاکم‌برجو وملت‌ما، وحامی کمونیزم، سازمان جاسوسی شوروی که فرصت طلائی آنرا برای فعالیت کمونست‌ها ازآن یاد میشودتوانستند اهداف پلید خود راکه در خیال ورؤیا، خویش میپرورانیدن به صحنه عمل آنرا بدست بیاورند.

سرد مداران کرملن بخاطر گسیل نمودن روز افزون جاسوسان خویش بنام اعمار پروژه ها .... در مراحل اول‌بدست آوردند تا بتوانند از یک طرف با کارگران و . . . در تماس‌شوندبعد قرادادها وپروتوکول واعمار سیلو، و فرستادن هیئت‌های فرهنگی وتخنیکی،وکلتوری،اقتصادی‌و موافقت نامه‌های‌امور ترانزیتی‌وفارسل های پوستی وهیئت های مطبوعاتی‌و

قراردادها هکاری اقتصادی وتخنیکی و تحقیقات جیالوجی در صفحات‌شمال کشور و پیوندهای کلتوری و مطالعات توپوگرافی و سروی هوائی در شمال کشور وقراردادهای تفحصات نفت و تحقیقات و عکس برداری هوائی وفرستادن هیئت بنام انرژی و کمیته شورا اقتصاد وقرارداد های دیاکتور آتومی پلان انکشافی و قراردادهای هیردو مترولوژی ، هواشناسی ، آب شناسی خانه سازی وسفر های شاه به مسکو وسفر های سرد مداران کرملن به کشور ما وفرستادن جوانان افغانی به روسیه تحت عناوین تحصیل همه و همه ماموریت های شبکه های جاسوسی روس را به عهده داشتند زیرا روسها میکوشیدند تحت این عناوین شبکه های ارتباطی جاسوسی خویش را وسعت داده در دهات و قریه جات راه برای خود باز کنند کهمهترین‌برنامه سازمان کی‌جی‌بی‌را احتوا یک افتتاح آژانس تاس درکابل در سال ۱۳۳۱ - بعد از موافقت‌نامه شاه بخش مهم این سازمان بود کمونست‌ها وسازمان کی‌جی‌بی که مزدوران خود را در هر گوشه وکنار مملکت ما تربیه نموده بودند پست های‌حساس‌رابر ایشان تحویل مینمودند که نورمحمد ترکی بحیث مدیر عمومی باختر آژانس از طرف این سازمان انتخاب گردیده بود .

سازمان مخوف کی‌جی‌بی نقش مؤثری را در کشور ما بازی کردند ودر اندک مدت‌توانستند که در کابینه وزارت‌خانه‌ها وپست‌های‌حساس تسلط یابند .

تهداب گذاری پولی تخنیک در ۱۹ میزان ۱۳۳۶ هـ ش بدست الیف برژنف در واقع اساس نهادن اولین وخطرناکترین بناد فساد وجاسوسی بشکل علمی آن در کشور ما بود تابتوانندازاین کانون علمی مزدوران برای‌خود تربیه نمایند تاآینده‌مدافعین وحامیان‌کمونیزم در کشور ماگردند سفر بولگانین وخروشچف بکابل در سال ۱۵ دسمبر ۱۹۵۵ بخوبی نشان‌میدهدکه‌سازمان کی‌جی‌بی تاچه حد در کشور ما فعالیت کرده بودند ولی حکام اوباش و مزدور وطن فروش و بی کفایت که به سرنوشت آینده کشور توجه نداشتند اراده وآزادی‌را بکلی ازدست داده بودند که این بی کفایتی وعدم توجه‌ای حکام مزدور عامل موثری درتباهی ملت و کشور گردید وحالت واوضاع وخیم آینده ملت را سخت نگران کرده بود . رفت و آمد ها بین سردمداران کرملن و حکومت فاسد شاهی ظاهرشاه وقرارداد هابین دو کشور در کابل وماسکو ، که از فعالیت‌روزافزون‌کی‌جی‌بی نمایندگی میکرد روس‌ها که در حقیقت میخواستند اهداف نظامی وسیاسی خود را دنبال کنند از پروژه ها و قیر ریز ها ومناسبات مطبوعاتی وانکشافی ومجادله باامراض زراعتی . وپروتوکول های بحث وسیله موثری استفاده میکردند تا اینکه ملت ما تخت بورش آتش سرخ‌قرار گرفت وببرک را بحیث‌رئیس دولت‌مصنوعی درتانک نصب نموده بایک لک وبست هزار عسکر مسلح با سلاح های مدرن برخاک مقدس اسلامی مارا موردحمله قرار دادند در نتیجه : جوانان را به سلول های زندان افگند وهزار ها پدران را به خاک وخون کشاند با طیارات جنگنده خویش خانه ها و منازل محضر گلی ملت را به مخروبه‌هاتبدیل نمودند وبیش از یک ونیم میلون‌شهید قربان این‌دسیسه‌ومؤامره سازمان کی‌جی‌بی روسیه گردیدند وبیش از پنج ملیون مسلمان مجبور به ترک وطن گردیدند که اکنون باانواع مشکلات درکشور های خارج‌حیات مشقت بار بسر میبرند وهزاران هزار نفر معیوب گردیده وهزاران یتم بی پدر ومادر گردیدند اطفل های در داخل به‌مسلسل های دشمن‌بسته میشود زن‌دار پیر وجوان در داخل تحت اماج کلوله های اتش سرخ قرارمیگیرند وهر لحظه‌مرگ آنها را تهدید میکند زراعت وآبادی وعمرانی کشور به خاک روبه ها تبدیل گردیده . . . و هزاران هزار جنایت دیگری است که کمونیزم در کشورمرتکب شده وقلم از یاد آوری آن عاجز است . این بود شمهٔ از جنایت‌وفعالیت کی‌جی‌بی در کشور و این‌بود ارمغان‌کمونیزم برای‌جهان و بالخصوص برای ملت مظلوم ما.

زیگاویک

تگارش - یوسفزی

اسم کتیه : اسم کتیهٔ این اسلحه قرار ذیل میباشد

ذیکاویک هائیکه بالای تانک ها نصب میباشد بنام KPVT یاد میشود

که شرح آن : K = krupno kaliberniy

گروپنی کالیبرنی

پولیمیت P = Pulement - 1

وسیتیا میباشد . V = Vestya

و زیگاویک هائیکه توسط تایر ها حمل و نقل گردیده به شکل اسلحهٔ مدافعوی ضد هوائی میباشد

بنام   یاد میگردد .

که شرح آن : زینیتنایا Z = Zenitnya

پولیمیت ناپا P= Pulementnaya

اوستانوفیا U=Ustanovya میباشد

خواص تکتیکی و تخنیکی :

- زیگاویک یک اسلحهٔ مدافعوی بوده که به مقابل طیارات ، تانک ها ، زره پوش‌ها ، موتر ها و افراد پیاده استعمال میشود .
- اسلحهٔ مذکو توسط موتر و یا حیوانات حمل و نقل میگردد .
- دارای آلهٔ تنویر بوده و از طرف شب نیز قابل استعمال میباشد .

معلومات عددی :

۱ - قطر دهن ماشیندار 5Mm و ۱۴

۲ - منزل عظمی در هوا به زاویهٔ - 7500 متر .

۳ - منزل موثر به مقابل اهداف زمینی - 2000 متر .

٤ - سرعت انداخت در یک دقیقه از یک میل 500 مرمی .

پارچه های بزرگ ذیگاویک :

۱ - مسند ۲ - دوره و عرابه ۳ - گهواره

٤ - مسند توپ ٥ - آلهٔ توجیه اتوماتیک ٦ - تفنگ

۷ - چوکی‌ها ۸ - صندوق های شرید ۹ - ترتیبات ماشهٔ پا

۱۰ - مسند صندق شرید ۱۱ - ناوه یا تشت ۱۲ - بوکسل

۱۳ - محافظ آلهٔ توجیه ۱٤ - دوربین هوائی ۱٥ - دوربین زمینی

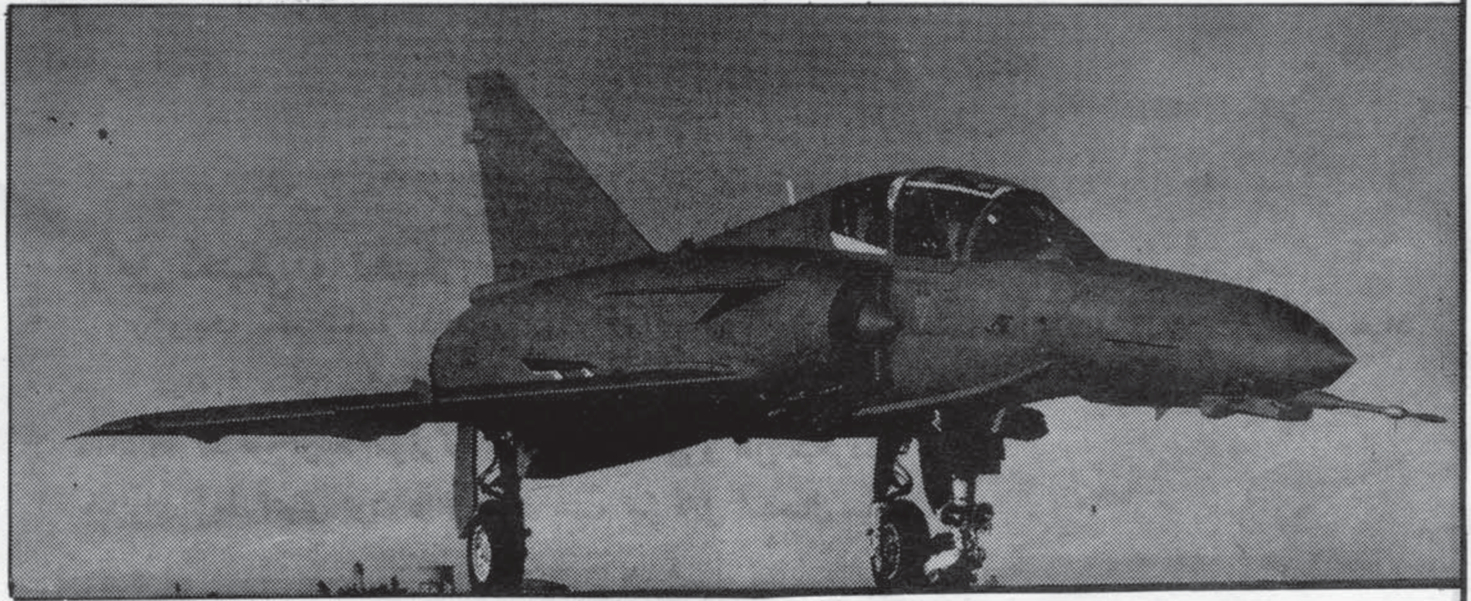

بازوبسته نمودن ماشیندار :

۱ - آله توجیه اتومات بیرون کشیده شده طوریکه دو قید آن که یکی به طرف راست و دیگری به طرف چپ بوده ، باز نموده و قید میلک ارتباط بازو و میلک ارتباط از آلهٔ توجیه‌اتو مات‌جدا نموده و الهٔ توجیه‌به طرف بالا کش‌شده‌جدا میگردد .

۲ - قید های هر دو میل باز گردیده ، از طرف عقب توسط دستکی فالتو و از طرف پیشرو و از خود حمل و نقل میل گرفته و به طرف پیشرو و بالا فشار داده تا از مسند آن جدا گردد .

۳ - ماشیندار به زاویهٔ صفر درجه آورده شده و قید های دو طرف مسند های صندوق شرید را محکم بطرف داخل فشار داده و در عین حال ماشیندار را ارتفاع داده تا کیبل های ارتباط مسند صندوق شرید و گهواره ها سست و بعداً آنها را از آشیانه آن که در گهواره می بلشند جدا کرده و ماشیندار دوباره صفر ساخته می شود

٤ - تشت یا ناوه بیرون کرده می شود .

٥ - کره های مسند تفنگ با گهواره خلاص گردیده و مسند تفنگ بیرون کشیده می شود .

٦ - چهار قید گهواره سست گردیده و چوکی ها کشیده می شود

٧ - صندوق های شرید بیرون کشیده شده و همچنان مسند های آن از میلهٔ ار تباط مسند صندوق های شرید بیرون کشیده می شود .

٨ - بریک و ماشهٔ پای را از قید خلاص نموده و بیرون کشیده می شود .

٩ - بعداً گهواره را بطرف بالا بلند کرده وبیرون کشیده می شود .

١٠ - دره و عرابه دو قید دارند و توسط این دو قید ار تباط آن با مسند فوقانی قایم می باشد . قید طرف راست راکه شکل دارد بطرف عقب و قید دیگران که شکل یک میلک را دارد بطرف پیشرو فشار داده و بعداً دستکی را دورداده تاتایر ها به زمین در تماس آید و دره و عرابه از مسندآزادمی‌شود .

وظایف افراد موظف ماشیندار :

بخاطر آماده ساختن ماشیندار برای انداخت باید افراد موظف ماشیدار ، وظایف وجمع نظام را یاد داشته باشند ، پنج نفرموظف ماشیندار اقرار ذیل میباشند .

١ - نمبر یک قوماندان ماشیندار بوده ووظایف ذیل را انجام میدهد . مسئول عمومی ماشیندار بوده و موضع رابرای ماشیندار انتخاب کردهومسئول پاکی وصفائی ماشیندار ومهمات آن میباشد .

- مسئول تریهٔ درست افراد میباشد طوریکه هر کس وظیفه خود را دانسته واجرا کرده بتواند .

٢ - نمبر دو مسئول فیرکردن است که ضربه های کوتاه را اجرا میدارد به مقابل اهداف زمینی یک ضربهٔ آن (١ - ٢) ثانیه وبه مقابل اهداف هوائی (٣ - ٤) ثانیه میباشد .

٣ - نمبر سه میل طرف راست را پر میکند .

٤ - نمبر چهار میل طرف چپ را پرمیکند .

٥ - نمبر پنج مسئول بسته نمودن استقامت سرعت ومسافه میباشد .

جمع نظام ماشیندار زیگاویک :

١ - طریقه ایستاده شدن به عقب ماشیندار : نمبر یک به استقامت تایر طرف راست و سه قدم بطرف عقب ، در صور تیکه ماشیندار با بوکسل باشد و در غیر صورت (در صورتیکه بوکسل نباشد) نمبر یک به استقامت تایر وعقب میل طرف راست و یک قدم به عقب استاد میشود . 5 3 4 1

٢ - وقتیکه قوماندهٔ (ترتیب شمار دنمبر) داده میشود ، نمبر یک دست راست را بالا کرده و (یک) صدا میکند بعد آنمبر دو ، سه ، چهار وپنج عین عمل را اجرا میکنند .

٣ - به قوماندهٔ (تول شماره) ، همه افراد به یک قوماندهٔ و در یک وقت نمبر های خود را تکرار میکنند .

٤ - به قوماندهٔ (نمبر بدل) قرار شکل ذیل جا ها تغیر میکنند .

٥ - بهقوماندهٔ (پر ماشیدار) ، لین اول (نمبر ١ ، ٣ و ٥) شی گرز و لین عقب (نمبر ٢ و ٤) کین گرز نموده ، نمبر ١ خیززده وبطرف راست وعقب توپ ، طوریکه استقامت وی بطرف توپ می‌باشد استاده می‌شود و متوجه هوابوده که هدف از کدام استقامت می‌آید ودر عین حان دیگر افراد نمبر را کنترل میکنند .

نمبر ۲ - بالای چوکی طرف چپ نشسته ، پای راست وی بالای ماشه وپای چپ بالای بر یک بو ده وقید های خصوصی وعمومی ارتفاعی وجانبی را از قید خلاص کرده وآنرا کنترول میکند که آیا فعال هستند ویانه . بریک وماشهٔ پایدل وآله توجیه زمینی وهوائی را هم می بیند که درست هستند ویاخیر ؟ اگر همهٔ آنها درست بودند بعداً صدا میکند در ست .

نمبر ۲ باید ببیند که قوس درجه دار ارتفاعی (۲۵) درجه باشد .

نمبر ۳ - بطرف صندوق شرید را خلاص نموده و صند وق شرید را دوباره در مسند جابجا میکند . بعد آسر پوئل مسنه صندوق شدید را بلند کرده وچر خهای رهنمای شرید را چرخ می‌دهد که ایا فعال است و یا خیر ؟ بعداً تفنگ طرف راست را دیده که کوک است و یا خیر ؟ اگر کوک بود آنرا فیر میکند بعداً صدا میکند که شی توپ درست .

وظیفه نمبر ٤ مانند نمبر ۳ است با این تفاوت که وی بطرف چپ میباشد .

نمبر ٥ در چوکی طرف راست می نشیند . مودل طیاره ، دایرهٔ تقسیمات دار سرعت وقید آن و هم چنان چرخ فاصله را کنترول میکند که فعال هستند و یا نه؟ و همچنان می که فاصله = ۱٥۰۰ سرعت = ۲۰۰ صعود و نزول = صفر و مودل طیاره بطرف عقب باشد بعداً صدا میکند که درست

٦ ــ ماشیندار - ډک کړی :

در صورتیکه توپ صحت باشد نمبر ۱ قومانده می دهد که توپ ډک کی ، وظیفه ډک کردن مربوط به نمبر ۳ و ٤ میبا شد .

هر دو نمبر ۳ و ٤ سر پوش مسند صندوق شرید را باز نموده و شرید را از داخل صندوق شر ید کشیده و دربالای چرخهای آن شرید را بطرف رهنمای شرید می برد .

شرید را فشار داده تا مرمی داخل شود . درین اثنا شرید گیر ، شرید را گرفته و یک صدای خفیف می دهد . بعداً بطور امتحانی شرید را به طرف خود کش میکند که آیا شرید ، توسط شرید گیر محکم شده یا نه ؟ اگر محکم شده بود ، سر پوش مسند صندوق شرید را بند می کند و بعد از آن دستکی ډک راکش نموده و دوباره بجای اصلی‌اش میبرد ونمبر۳ونمبر٤ توسط ماشه دستی فعل‌فیر را اجرا نموده و دوباره دستکی ډک را کش نموده و آهسته دستکی ډک رابجای اصلی اش میبرد .

فعلاً توپ ډک است و نمبر ۳ صدا میکند که(ښی توپ ډک) ونمبر ٤ صدا میکند که(کین توپ ډک)

۷ :سمت هدف !

وقتیکه ماشیندار ډک شد ، قوماندان سمت هدف را می دهد (چپ به راست) (عقب به پیشرو) .... و طبق امر قوماندان ، نمبر ٥ مودل طیاره را عیار می سازد و نمبر ۲ میل را بطرف هدف دور میدهد .

۸ ــ سرعت :

بعد از دادن سمت ، قوماندان سرعت‌هدف را میدهد ، در حالیکه‌سرعت به ۰متر فی‌ثانیه دادەمی‌شودوپیش از پیش که‌سرعت (۲۰۰) که‌سرعت اوسط‌است‌برابر میباشد .و طبق امرقوماندان‌نمبر ٥ سرعت راعیارمی سازد.

۹ ــ فاصله :

بعد از دادن قوماندهٔ سرعت ، نمبر ۱ فاصلەرا به (صد) متری میدهد فرضاً (۲۰۰ ، ۱۰۰۰) متر وغیره ، نمبر٥ توسط چرخ فاصله ، فاصله را در دایره تقسیمات دار مسافه بسته میکند .

(حبیب وردگ)

تیوری نظامی

مراکزچریکی مجاهدین :

الف :- مرکزهای چریکی مجاهدین بمقاصد ذیل تأسیس می‌شوند :

۱ :- بمقصد جمع‌آوری وگرد هم آئی مجاهدین جهت اجرای‌شورا ها و مصلحت‌های جهادی ، ابلاغ وصدورقومانده ها و اوامر محاربوی ،اتخاذ تصامیم در مورد چگونگی طرز العمل های بعدی مجاهدین و تبادل نظریات با همدیگر .

۲ :- بمقصد تربیه دینی و ترینینگ نظامی مجاهدین و آماده کردن آنها برای جهاد .

۳ :- بمقصد استراحت مجاهدین بعد از انجام عملیات محاربوی و غیره امور مربوط جهاد .

ب :- مراکزچریکی درجاهای ذیل تأسیس می شوند :

۱ :- درسلسله کوههای مرتفع، عریض‌وطویل که دارای سنگهای بزرگ ، جنگلات و مغاره های فراوان باشند . تا دشمن به آسانی مرکز را کشف و محاصره کرده نتواند . در کوهائیکه مرکز تأسیس میشودباید به اندازهٔ صعب‌العبور ودارای موانع طبیعی باشند ، که وسائط زرهدار و موتوردار دشمن بکلی‌در آنها حرکت کرده نتوانسته و حتی هلیکوپترها در آنها نشسته نتوانند .

۲ :- مرکزچریکی مجاهدین باید حتی‌الامکان به مناطقی که مجاهدین در آنها بالای دشمن عملیات محاربوی انجام میدهند ، نزدیک با شد . تا بدین ترتیب مجاهدین در یک وقت کم از مرکز به محل عملیات رسیده و بعد از ختم عملیات محاربوی هر چه زودتر دوباره بمرکز رسیده بتوانند .

۳ :- مرکز چریکی مجاهدین نباید نزدیک مراکز ثابت نظامی(قطعات نظامی، پوسته‌ها وغیره) دشمن واقع باشد . زیرا در صورتیکه دشمن آن را کشف نماید. بدون زحمت آن را تحت آتش دوام‌دار اسلحه ثقیله خویش قرار خواهد داد .

۴ :- مرکز چریکی مجاهدین باید راهها (معبرهای) رفت و آمد (تعرض‌وعقب‌نشینی) داشته باشد. تا عنداللزوم از آنها استفاده شود .

۵ :- مراکز چریکی مجاهدین نباید نزدیک محلات مسکون (قریه‌ها قشلاق ها و شهرها) واقع باشند .

ج : بخاطر تأمین امنیت مرکز چریکی موادذیل را باید درنظر داشت :

۱ :- در مرکز چریکی از طرف روز پهره ها تعین می‌شوند . از طرف شب بر علاوهٔ پهره ها مجاهدین گزمه (دوریه) را نیز از شروع الی ختم‌شب در اطراف مرکز اجرا می دارند .

۲ :- محل ترصد هوائی و زمینی مرکز تآمین شود .

۳ :- محل موقعیت مرکز چریکی هرگز افشاله شود، روی این منظورنباید در حدود نزدیک مرکز چریکی راه عبور و مرور موجود باشد .

۴ :- به تمام مجاهدین مربوط مرکز فهمانده شود که محل مرکز خویش را به هیچ کس نشان ندهند .

۵ :- بدون از مجاهدین مرکز ، به هیچ کس اجازه ورود به مرکز داده نشود .

۶ :- اگر اسیران و تسلیم شده گان دشمن

به مرکز برده می شوند - باید در ابتدای حرکت بسوی مرکز، چشم های شان بسته شده بعداً بمرکز برده شوند در داخل مرکز نه باید به آنها اجازه گشت وگذار داده شود.

۷ : - بخاطر بود و باش مجاهدین در مرکز چریکی نباید اطاق‌ها اعمار گردد بلکه یگانه راه‌حل این مشکل سموچ بوده و باید سموچ ها حفر شوند زیرا ساختن اطاق ها و تعمیر ها در کوه ها، خود بخود مرکز را افشا می کنند.

بخاطر حفاظت وستر واخفای مرکز باید از تولید دود های غلیظ و دوام دار از طرف روز که دشمن آنرا دیده بتواند و روشن کردن چراغ ها و آتش‌ها در محلات غیر مستور مرکز از طرف شب جداً جلو گیری شود.

هم چنان از اجرای آنعده کارهالیکه باعث افشا مرکز می شود خود داری باید نمود.

بخاطر اینکه امنیت مرکز چریکی را در مقابل حملات وهجوم های بازا شولی و هوائی دشمن تأمین نمائیم لازم است که :

در نقاط حاکمهٔ (بلند ترین نقطه ها) اطراف مرکز مجاهدین موجود بوده و جهت حفاظت آنها ماشیندارهای ثقیله (چون دافع هوا، دهشکه، زیکویک وغیره) و اسلحه توپچی از قبیل هاوان ها - راکت اندازها و توپچهای بی پسلگد، بطور محرم ومخفی داخل موضع شوند.

د : باید بدانیم که :

۱ : - مرکز چریکی تنها بمقاصد ذکر شدهٔ فوق تأسیس می شود نه بخاطر دیپوداری و نگهداشتن اسلحه ومهمات.

اسلحه و مهمات، اسناد محرم و غیره مواد جهادی را در محلات مستور و مخصوص دیگر در این کوه ها محفوظ باید نگهداشت.

۲ : - مرکز چریکی نباید بحیث مرکز مدافعوی (جبههٔ جنگ) استعمال شود ولازم نیست حتی الامکان از مرکز چریکی با دشمن تبادله آتش نمائیم. اما در صورت مجبوریت ممکن این عمل را نیز انجام دهیم. زیرا زمانیکه دشمن بالای ما حمله نماید و تصمیم محاصره ما را بگیرد، باید به آن مقابله نمائیم.

مراکز مدافعوی مجاهدین ومحلات مقابله با دشمن

در بعضی اوقات «حالات» لازم دیده می شود که یک نقطه (ساحه) یا یک معبر (راه) و یا یک منطقه به هر قیمتی که باشد، محافظه شود. مناطق مذکور برای مجاهدین اهمیت حیاتی و ستراتیژیکی خواهد داشت. فلهذا در محلات مذکور مراکز مدافعوی تاسیس شده وازحملات هوائی و زمینی‌دشمن محافظه می شوند.

مرکز های فوق نیز در مناطق کوهی و دارای موانع فراوان طبیعی ساخته شده میتوانند که قوتهای زمینی دشمن به آسانی آنها را به تصرف خود آورده نتواند.

الف : جهت مدافعه مرکزمدافعوی بمقابل حملات هوائی وبمباردمان دشمن لازمست که :

۱ : - محل قوماندهٔ عمومی مرکز در یک محل مناسب که حتی الامکان از بمباردمان دشمن مصئون بوده و دارای شرایط عالی ستر واخفا باشد - تأسیس شود.

۲ : - محل ترصد مجهز شود و مجاهدین بیدار و برجسته دران مؤظف شوند.

۳ : - محلات مخصوص پهره داری (پهره دارخانه ها) روزانه و شبانه ساخته شود و هم چنان از طرف شب بر علاوهٔ پهره داران، گزمه (دوریه) نماید.

۴ : - در نقاط بلند (مرتفع) و حاکمهٔ مرکز موضع های ماشیندار های چاپ کلان دافع هوا به شکل مستحکم وفنی ساخته شده وماشیندار ها درآنجا جابجا شوند .

ب : برای هر موضع ماشیندار لازمست که :

۱ : - جهت بودو باش و محافظت مجاهد ین از بمباردمان های دشمن سموچ ها حفر شوند .

۲ : - حتی المقدور برای هر موضع ماشیندار (پوسته دافع هوا) ویک میل راکت انداز دافع هوا (میزائیل سام) نیز داده شود .

۳ : - در صورتیکه میز ائیل موجود نه باشد برای هر پوسته دافع هوا یک یک میل راکت انداز ضد تانک « ار . پی . جی » داده شود .

۴ :برای هر پوستهٔ دافع هوا یک یک عدد دور بین دستی جهت انجام ترصد داده شود.

۵ : - بخش جبه خانه و مهمات مورد ضرورت اسلحه مختلفه ، هر پوسته اکمال شود ودر جوار پوسته در یک جای مناسب که در اثنای ضرورت به آسانی از آن کار گرفته شود ، گذاشته ونگهدا ری شود نباید فراموش کرد که محل تحفظ ونگهداری مهمات باید از تاثیر بمباردمان دشمن مصئون با شد .

۶ : - در هر موضع (پوسته دافع هوا) پهره دار «۲-۴»ساخته موجود باشد . یعنی مجاهدین بهشکل لاینقطع ودوا مدار در شب وروز بالنوبه پهره نمایند پهره دار یک لحظه هم از وظیفه خود غافل نه شده وترصد هوائی وزمینی را اجرا نماید .

۷ : - هرموضع باید با محل قوماندهٔ عمومی مرکز ذریعهٔ تیلفون (سیم دار) ارتباط داشته باشد تاقوما نده های محل قومانده را بوقت وزمانش اخذ نموده واز وضع خویش نیز بمحل قومانده راپور میدهد بخا طر باید داشت که ارتباط بی سیم بعضی اوقات موضع را به دشمن نشان میدهد.

۸ : - اکمالات لوژستیکی هر پوسته دافع هوا را مدنظر داشت . در هر موضع مواد اعاشه (نان وآب) که برای حد اقل یک الی سه شبانه روز مجاهدین پوسته را کفایت کند به شکل ذخیره موجود باشد .

۹ : - درجوار (اطراف واکناف) موضع اصلی ماشیندار ، یک موضع احتیاطی نیز حفر شود زیرا زمانیکه موضع اصلی افشأ شود واز طرف دشمن مورد هجوم وهدف قرار گیرد باید فوراً تبدیل موضع نمائیم

۱۰ : - مجاهدین پوسته های دافع هوا به اسلحه خفیفه (تفنگ وماشیندارهای خفیف) نیز مسلح باشند هم چنان مجاهدین پوسته مکلف هستند که ستر اخفای پوسته خود را نگهداشته و از تولید دودها در روزو روشن کردن چراغها درشب وغیره کارها ئیکه موضع را به دشمن نشان میدهد ، جداً جلو گیری کنند .

ج : بخا طر مدافعهٔ مرکز در مقابل حملات زمینی دشمن لازم است که :

طوریکه در بحث های گذشته در مورد مدافعه تذکر رفته است مدافعه اصلاً یک حالت مشکل وطاقت فرسای محاربه است . لهذا مجاهد ینیکه در مرکز مدافعوی جهاد می کنند ، باید اشخاص باایمان داری ، ارادهٔ قوی ، تقوی ، متانت ، ثبات، حوصله و پایداری باشند . وبه آنها فهما نده وآموختا نده شود که ازاین موضع باید الی آخرین لحظه حیات خویش عقب نه رفته تا آنکه شهید شوند .

جهت تاسیس نظام مدافعوی مرکز از تعرض زمینی دشمن ، قبل از همه کشف ومطا لعهٔ تکتیکی اراضی (محلیکه از آن دفاع مینمائیم)را اجرا نموده ومواد آنرا تثبیت ویادداشت میکنیم .

۱ : - راه های (معبرها)اصلی واحتمالی هجوم وعقب نشینی قوتهای زرهدار وموتور دار دشمن را پیش بینی و تثبیت نموده وبه شکل سری ومحرم به سرگروپهای مجاهد ین نشان داده شو ند .

۲ : - راه‌ها ومعبرهای اصلی واحتمالی تعرض و عقب نشینی قولهای پیاده وملیشهٔ دشمن پیش‌بینی وتثبیت شده ومحرمانه به سرگروپهای مجاهدین نشان داده شوند.

۳ : - محلات نشستن وفرود آمدن هلیکوپترهای دشمن تثبیت شده وبه اطلاع سرگروپها رسانیده شود

۴ : راه ها ومعبرها ی هجوم و عقب نشینی خودما (مجاهدین) تثبیت وسرگروپها ازآن‌مطلع شوند .

در راه ها ومعبر های تعرض وعقب نشینی دشمن به پیمانه وسیع ماین ضد تانک فرش شوند .

۶ : - در محلات فرودآمدن‌ونشستن هلیکوپترها ماین های ضد تانک وضد پرسونل فرش شوند .

۷ : - در راه‌های هجوم وبرگشت قوتهای‌پیاده وملیشائی دشمن ماین ضد پرسونل فرش شوند واین مناطق را به تمام مجاهدین مرکز با ید نشان داد تا به آنها ازین ناحیه آسیبی‌نه‌رسد.

۸ : موضع ها ی اسلحه ثقیله (توپ ها، راکت انداز ها وغیره خویش را که در زمان هجوم‌زمینی دشمن از آن استفاده می شود ، تعین و(حفر)می نمائیم . مجاهدین (مرتبات هراسلحه)مربوطه درآن‌ها جابجا شوند ، استحکامات محافظوی‌مجاهدین ازبمبارد‌مان هوائی وضربه های‌زمینی دشمن پیش‌بینی وسنجیده شود درصورت ضرورت سنگر ها کنده وحفر شوند .

۹ : - موضع های آتش اخبوری (مواضع که یک نفر مجاهد در آن می نشیند ومقابل دشمن با اسلحه دست داشته خویش آتش میکند) حفر وآماده شده وبه مجاهدین مربوطه نشان داده شوند همچنان مواضع آتش ماشیندار ها ی کرینوف وامثال آن نیز حفر شده وماشیندارها در آنها گذاشته شوند .

۱۰ : - موضع های اسلحه ثقیلهٔ توپچی باید در جاهای ساخته شوند که تاثیر آتش زمینی وبمبارد هوائی دشمن بالای آنها کم بوده ، به زودی افشا نه شده وامکان اشغال‌آن‌ذریعهٔ‌دشمن به‌آسانی موجود نباشد .

۱۱ : - جبه خانه و مهمات مورد ضرورت‌برای هر موضع اکمال شود ، در پهلوی موضع جائیکه حفاظت آن از آتش توپچی و هوائی دشمن ممکن باشد — گذاشته شود قوماندانان موضع ها (پوسته ها) نباید فراموش کنند زمانیکه نصف بخش جبه خانه شان بمصرف برسد فوراً به قومندان عمومی اطلاع بدهند .

در صورت موجودیت امکانات ، بین موضع های اسلحه ثقیله خندقهای ارتباط حفریات اکمالاتی که در زمان محاربه از آنها استفاده میشود ، حفر واحضار گردد .

در هر مرکز مدافعوی یک گروپ مجاهدین بنام (گروپ احوال گیری مجاهدین) تشکیل شود درگروپ مذکور مجاهدین ذیل شامل بوده ووظایف آتی را عهده دار می‌باشد: در صورتیکه‌ارتباط مخابره بین محل قوماندہ وپوسته‌ها موجود نباشد دو یاسه نفر مجاهد وظیفه دارند از تمام پوسته های مربوطه مرکز خبر گیری نموده عند السلزوم بخاطر کمبودات پوسته ها اقدام می کنند .

یک نفر مجاهد وظیفه میگیرد که ارتباط محل مو می ترصد را بمحل قوماندهٔ مرکز تامین نموده ودر مورد چگونگی دشمن وقتاً فوقتاً به محل قوماندہ راپور بدهد .

دویا سه نفر مجاهدین (مجاهدین بیدار)تعین می شوندوظیفه آنها اخذ قوماندہ ها وهدایات لازمه از محل قوماندہ وابلاغ آن‌ها به مجاهدین وپوسته های مربوطه مرکز است . ابلاغ قوماندہ بدوطریق‌ممکن است :

اول اینکه شخصاً مجاهدین بیدار به پوسته ها رفته بتوانند . وطریقه دوم انجام‌این امر تعین شفر ها واشارات است بین مجاهدین بیدار و پوسته ها .

دو نفر مجاهد معه یک عدد تذکرهٔ حمل‌شهداء ومجروحین وظیفهٔ حمل ونقل مجروحین وشهداً را از موضع شان به روغتون بعهده دارند .

(باقی دارد)

یونیم میلیون شهیدان !
او ائتلافی حکومت ؟

ممونزی

مونږ لومړی له روسانو نه پوښتنه کووچې : زمونږ دمسلمان ملت ګناه څه وه چې زمونږ په هیواد مو نظامی تیری وکړ ؟ که په اصطلاح ـ ستاسو دروازه موپر ګټه پښوهلې وي ، نو تاسوحق درلوده چې زمونږ دروازه په سوک ووهی !

حال داچه دتاریخ په هیڅ دور کښې افغانانو په روسیانو اودهغوی په ملک باندی کوم تعرض ندی کړی که چیری زمونږ نیکونو په کوم وخت دوختونو کې په دوی تیری او تعرض کړی وای ، نو اوس به مونږ په دې قانع ؤ چې زمونږ دنیکونو غچ له له مونږ نه اخلي او زمونږ دنیکونو دتجاوز ځواب چې ددوی په نیکونو شوی دی له مونږ نه غواړی .

دا له یو خوا !

که چیرې زمونږ مسلمان ملت ددوستی په جامه کې ستاسو هیوادته د مشاورینو ، انجینرانو فرهنګیانو . . . به نوم درننوتی وای اودروس ملي محصولات یې لوټ کړی یا پخپله ګټه ځرخولی وای ، یایې لږ ترلږ خپل دینی اوملی افکار دروس په ملت کې خپاره کړي وای نواوس به موستاسو نظامی تیری په خپل حق کې حق په جانب ګڼلای ؤ .

خو دغه کار هم زمونږ لخوا دروس دملت اودولت په حق کې ندی شوی ، بلکی دا روسان ؤ چې ددوستی په جامه کې لادظاهر شاه په دور کې زمونږ هیواد ته دمشاورینو ، انجنیرانو ، اویو نوم اوبل نوم راننوتل ، زمونږ په داخلی چاروکې یې لاس وهنی پیل کړ ی ، زمونږ ملی محصولات یې دتجارت او دحق خدمت ! غرامت په پلمو لوټ او تالا کړل .

همدا روسان ؤ چې زمونږ اسلامی او ملی وحدت یې مات او دیو شمیر نااهلو او بې باکو او کم عقلو ځوانانو په غولولو اود هغوی ددینی عقاید و او ملي روایاتو په خرابولو یې زمونږ په ملت کې دروزنه پیداکړل ، زوی یې دپلار دښمن وګرځوه اووروریې د ورور په مرګ راضی بلکی دهغه وژلو ته و هڅوه .

او داله بل پلوه !

روسان دچا په بلنهافغانستان ته ندی راننوتلی ، بلکې په رنما ورځ یې زمونږ دملت په سترګو کی خاوری وروشیندلی اوپه زور اوناروا زمونږ خاوری اوهیواد ته راننوتل اوهغه تول جنایتونه یی سر ته ورسول کوم چی دانسانیت په قاموس کی دهغوساری نهدی لیدل شوی .

نوای دافغانستان مسلمان ملته ! ای دمحمود ، احمدشاه او میرویس قومه ! روس چی ستاسو دهیواد په پاک حریم تیر ی وکړ اوورسره ورسره یې ستاسو پلرونه اوورونه ، خویندی اومیندی ، لونی او زامن ، میرمنی او ماشومان یې دمظلومیت او بی دفاعی په حالت کی په راز راز شکنجو اوبی حر متیو اوغیر انسانی سلوک ووژل ، آیاستاسو اسلامیت ، ستاسو بشر ی وجدان ، ستاسو افغا نی غیرت به داومنی چې له روس نهله بالمثل اوشر عی غچ اخستلو اوددویلهخوانهدتحمیلی جنګ دتاوان اخیستلونهپرته د روسانوطرحه شوې سولې ته غاړه کیږدی ؟

که څوک د روسانو دغه پیشنهاد ته غاړه ږدي او د خلقیانو او پرچمیانو سره ګډ ائتلافی حکومت منې ، نو دغه کار خو نهاسلام منې اونهیې افغانی عادت او غیرت . اسلام وایي : **فاعتدواعلیهبمثل مااعتدی علیکم** - په کفارو تیری وکړه هغه شان چی په تا سو یې تیر ی کړی دی . او افغانی ننګ او غیرت چی له اسلام نه سرچینه نیسي هم د خدای تعالی د پورتنی فرمودی په په بناء دا ایجابوي چې که د وینو، په مقابل د وینی غچ وانخلې او حتی که د چا له خوا دې دوژل شوی چرګ په مقابل کی د هغه چرګ ونه واژه ته به لوی بی ننګه او بی غیرته یې !

یو افغان چې په ورکتوب کې چا په څاپیره وهلی وي هغه بې سل کاله له زړه نه نه وزی او هر کله یې چې لاس برابر شو خپل غچ اخلي .

نبایې څینو ستونزو به دې ته اړکړې یې چې د روسانو طرحه شوې ملی پخولاتوب یاملی ائتلافی حکومت ته غاړه کیږدې . نهداسیمه اوسه ! خپل زړه ته نظر وکړه ! نبایې د اسلامی ایمان او وجدان په لرلو سره سره به دې ځان ناخبره اچولی وي ؟ که نه ، څنګه کیدای شي چې د خدای او رسول له دښمنانو سره پخولا شي او بیا په یوه

کلي او ښار ، دفتر او کو ته کې ورسره څنګ په څنګ کښېني ؟

یا هم خپل زړه ته نظر وکړه ! ښايي د اسلامي ايمان اووجدان د شمعې رڼا دې په زړه کې ضعيفه شوې وي ، کوښښ وکړه چې په خدای جل جلاله باندې د توکل په کولو سره هغه بيرته روښانه کړې او په دې راضي نشي چې د شهيدورور لەقاتل سرەدې پخولاشي او د هغه وينه له غچ اخيستلو نه پرته هدر کړې .

یا هم خپل زړه ته نظر وکړه ! ستا په رګونو کې د سلطان محمود بت شکن او احمد شاه ابدالي او ميرويس هوتکي وينه چليږي . ښايي د افغاني ننګ او غيرت په لرلو سره سره دې ځان ناخبره غور ځولی وي . که نه ، څنګه به په دې راضي شي چې د پلار او ورور ، زوی او تربور له قاتلانو سره روغه جوړه وکړې او بيا په يو دستر خوان ورسره کښېني او ډوډۍ وخورې ؟

او که وايې چه زه نوره د مهاجرت دستونزو حوصله نلرم ، یا د جنګ او جهاد نه ستړی شوی يم ، نو بيا مه په ځان باندې د مهاجر نوم ږده او نه د مجاهد ، بلکې ووايه چې زه پناه ګزين يم د اسلام په خاطر مې نه مهاجرت کړی او نه جهاد . مهاجرت مې له مرګ نه دځان دبچولو په خاطر اوجهادمې په مسلمانانو کې داعتبار او اعتماد پيدا کولو په منظور کاوه .

مسلمانو افغانانو !

پر يږدئ چې منافقين هره توطئه کوي ، پرېږدئ چې د خاد او کې جي بي جاسوسان هره دسيسه په کار اچوي . پرېږدئ چې د غرب په شرابخانو کې ناست عياشان

هره پلمه جوړوي خو تاسو خپل

صف کلک و ساتئ ، خپل عزم او صبر ټينګ ولرئ ، الله مومل دی اسلام غالب دی او هيڅ شی يې نشي مغلوبولی . دا د جهاد وروستی پړاو دې ، هر کار په خپل نهايي مرحله کې سختيږي ورونو ! بری دهغه چا په برخه کيږي چې زيات صبر او ثبات ولري او له زغم او استقامت نه کار واخلي . نو څو ورځې نور هم سختی وزغمئ ، فتحه او نصرت ستاسو په برخه ده ، الله جل جلاله د صبر کوونکو مل دی . تاسو ته يې د بريالیتوب وعده درکړې .

ان تنصروا الله ينصركم ويثبت اقدامكم

که د خدای له دين سره مرسته وکړئ ، الله جل جلاله به تاسو سره مرسته وکړي او ستاسو قدمونه به محکم او ثابت وګرځوي . انشاءالله

شهیده!

کله چې د سپېڅلي جهاد په تاوده مور چل کې ددهري دښمن ګولۍ د ستا په ټټرو لګیدې ، او کله چې ما ستا جنازې ته اوږه ورکوله نوستا د غایبل او زخمي صورت نه د غیرت او شهامت څخه ډک دسرو وینو څاڅکي څڅیدل اوستا دوینو هریو څاڅکی دتکبیر دنارو په بدرګه سره دمځکې پهلوغړن‌اوځپل شوي مخ راتوئیدل . ته دغم او ویر نه په ډک کټ کې‌یوازې بې روحه پروتوې خوستا جنازه ډیره درنده وه .

هو ! ته د عقیدې عسکر وی ، ته د نبوي شریعت متونکی او د اسلام تګ لاره دې غوره کړې وه ، ستا په زړه کې د مظلومو او بیوزلو مسلمانانو مینه په توپونو وه ، ستا په زړه کې ژوندیو هېلو ځای نیولی او په غورځنګ وې .

کله به چې ته د جهاد په نیت د کور نه روان شوې نو د ځمکې مخ به ستا د پښو هر قدم په ویره ټندمبکلوه .

نن چې ستا د پرویزي شوي وجود څخه کومې وینې بهیږي یا هم همدغه مځکه ستا دوینو هر یو څاڅکې ښکلوي او پخپله غیږه کې ورته ځای ور کوي .

ستا د شهادت پهویاړ به مځکه ستا د وینو څاڅکي خیانت نکړي ، او د هر څاڅکي په ځای کې به ګل وسپړوي .

خو ! شهیده ! ستادي شهادت مبارک وي او کومو ارمانونو چې ستا په زړه کې یې ځای نیولی ؤ او ستا جنازه یې درنده کړې وه نن به ،

هو ! انشاءالله نن به مونږ ستا لاره تعقیب او ستا ارمانونه به پوره کوو .

ليکونکی : عتیق‌الله (جهادیار)

د حق پاڅون

د حق پاڅون ورو ورو ته حقانیت ور وښود
هم یې دنیا ته د مظلوم ملت همت ور وښود

د حق پاڅون چې د حق لاری ډیوه بله کړله
نو یې اسیر امت ته‌رمز د خپل عزت ور وښود

د حق پاڅون ورنه پردی له مخ نه‌لیری کړلې
ټولې دنیا ته یې بطلان د مادیت ور وښود

د حق پاڅون د وې فرعوني طاغوتیان کړل په وینو
هم یې دښمن ته‌زور د لوی ذات وحدانیت ور وښود

د حق پاڅون هر یو سورچل په‌سلحدینو سور کړ
نو یې مسلم امت ته روح د اسلامیت ور وښود

د حق پاڅون کړ د حریت گلشن په‌وینو خړوب
راتلونکی نسل ته یې درس د شهادت ور وښود

د حق پاڅون د تا امیدو، امید بیا تازه کړو
اسیرو خلکو ته یې ژوند د حریت ور وښود

د حق پاڅون د استکبار په کورکړزا راوسته
چې یې وحدت کی بشارت د خپل نصرت ور وښود

همه تښتي

خ و م

چې به د ډېر پېرې نازېږدلې همه تښتي

چې يې پښو کې لوغړېدلي همه تښتي

چې خوړل به دې شراب ورسره بوڅای

چې په ښکته کې يې ګرزېدلې همه تښتي

همه تښتي ځي مسکو ته تاپه پېړدي

چې په غم يې ژړېدلې همه تښتي

شپه او ورځ د ده په مخ کښې چې روان وې

ور ته کوز پاس چې کېدلې همه تښتي

چې زمونږ وينې دې ښبلې په ده باندې

چې به دېر ترې ځارېدلې همه تښتي

خدای(ج) دخوار کړه لکه خوار چې شولې پاتې

ور ته زيات چې تېتېدلې همه تښتي

ډېر افسوس دی چې لښا سره جفا کړي

ته په درد يې دردېدلې همه تښتي

ورځ نږدې ده چې حساب در سره وشي

ته يې دلته پرېښودلې همه تښتي

اچولې يې کونګړې چې ووستا پښو ته

ور ته ټول چې رقصېدلې همه تښتي

فلسفه د الحاديت يې چې در زده کړه

چې ترڼن پرې غولېدلې همه تښتي

مرتب: امدادالله (ترابی)

نوید آزادی

غم مخور ای هم وطن اینجا چراغان میشود

کشور ت آزاد از دست لعینان میشود

ظلمت شبهای دیجور کی بماند بر قرار

«کوکب» بختت برآید صبح تابان می شود

تیره گیها وسیا روزی نماند عاقبت

منتظر باداکه اقبالت درخشان میشود

شام خونین بر کند بستر از ما وای ما

صفحهٔ هستی ما زانرو فروزان میشود

از فرازها ونشیب زندگی هرگز منال

زآنکه فرجام ازتو با شد محو شیطان میشود

از جفا و ظلم وبید اد عدو رنجی مبر

وا ژگون ازهمتت کانون روسان میشود

کفر لعین بر میهنت یورش زده

لیک میبینم بهر سو تیر باران میشود

بر جنایت های استکبار شرق وغرب نگر

اینهم آمار پای «چوف» و«ریگان» میشود

ضربه های کاری ات قلب دشمن را درید

چارهٔ دیگر ندارد صلح خواهان میشود

گوش کن حرف مرا ازسنگرت دوری مجوی

جان فشانی کن که مهین صیددونان میشود

هوشدار ازچال ونیرنگهای دژخیمان شرق

ورنه مهد مؤمنان چون تاجکستان میشود

باش دائم در جهاد و پایداری در نبرد

زود است که روس وامریکا بلرزان میشود

قطرهای خون پاک تو که ریزد بر زمین

یاد دار هرقطره آن موج وطوفان میشود

هرکه باخون شهیدان غدر و خیانت میکند

بنگر آخر غرق اندر بحر جوشان میشود

ای «ترابی» ناامید از رحمت یزدان مباش

شاد باش آزادی از آن مسلمان میشود

فضل کریم مجددی

فریاد

آه و فریاد ازین گردش دوران فریاد
من ازین زندگی سیر کشتم وزین جان فریاد

غم این نیست که د شمن به خنجر بزنند
از هزار گونه جفا کاری یاران فریاد

شرم دارم که بنالم ز بیداد عدو
ز دورنگی و دو رونی محبان فریاد

من ز وحشت گری روس ننالم کنون
از نفاق ملت و قوم مسلمان فریاد

دستخوش تفرقه تا کی خدرا نکیر ید
این چه ظلمیست مر ملت افغان فریاد

متحد شد همه آن دشمن و بدخواه وطن
من و تو بین خودیم دست وگریبان فریاد

دل شب پاره شد از ناله پر سوز بسی
به اجابت نرسید یک زهزاران فریاد

ز ن مسلم همه جا شد سرا زیر چو سیل
از سرا زیر شدن اشک یتیمان فریاد

خانجان «وفا یار»

د میړانی خلی

سور په وینو د وطن هر یو سنگر دی
میدان تور ودی د دښمن سرته خطر دی

مسئله د حق ، باطل تر منځ را غلې
قربانی ته د توحید جمع لښکر دی

کمونیست که سر اوچت کاندي غوځیږي
هر غازي او مجاهد لاس کې خنجر دی

د الله اکبر په یوه نعره شي فتح
د دښمن هر یو سنگر زیر او زبر دی

د شهید په وینو د میړانې خلي
هدیره کې یې جوړ کړی لوی منظر دی

دیر روسان په خپلو وینوکې لت پت شول
هر دهري له خپل قسمت نه مرور دی

د مسکو د تیښتې لار نیې ورکه کړې
په شکست باندې یې تول جهان خبر دی

مغروري او سرزوري ترینه الوتې
هر ملحد په دغه جنگ کې کوراوکور دی

«وفا یاره» مجاهد و میړه نیو!
په کوندو یې د روسي سامراج لښکر دی

کمک های اولیه

تهیه وترتیب : ظفری

در میدان محاربه

مطالعه مجر وحین از میدان محاربه شروع میشود .

کومک های اولیه صحی توسط مجاهد صحیه دسپنگر یا کومک خور نجودی و یا کمک های متقابله صورت میگیرد وقت و زمان اجرای کومک های اولیه سرنوشت مجروح را تعین مینمائید . باید مجاهد صحیه بدون ترس از آتش دشمن در میدان مجادله و محاربه به مجروح خود رارسانیده و باوی کمک نمائید تدابیر ذیل در میدان محاربه ضرور است .

۱ - توقف دادن خون ریزی های خارجی .

۲ - تطبیق پانسمان بالای جرحه بواسطه پاکت انفرادی چرب .

تثبیت ناحیه جراحت برداشته شده توسط اشیای دست داشته .

٤ - مجادله به مقابل اسپکس باتثبیت نمودن زبان توسط سنجاق به لب پایانی مجرح فاقد شعور توقف طرف های خارجی توسط بند اژ های فشار دهنده (وریدی)

و در خونریزی های شیریانی شدید ایجاب تطبیق گرورا میکند .

قوانین تطبیق گرویا (Tornget)

۱ - گرویا *Tornqet* بالای لباس حتی الامکان نزدیک جرحه در قسمت پروکسمل *Proximal* نزدیک جرحه تطبیق شود .

۲ - در فصل تابستان برای 1/2-2h 1 و در فصل زمستان برای 1 گرو تطبیق گردد و اضافه از مدت فوق نکروزاسکی (نه رسیدن خون در اکسیجن به نزدیک جرحه میشود) بناً بهروقت فوق الذکر تست نمودن به انگشت محکم گرفته *Torniqet* شود تا نهایت دورتر (قسمت دورتر) *Distal* اروالی خود را تامین کند .

۳ - بعد از تطبیق گرو حتماً هویت مجروح با دقت تطبیق گرو یعنی ساعت و روز دریک نقطه اشکارا ذکر یانوشته شود .

٤ - گرو همیشه در اطراف علوی و سفلی تطبیق شود .

سهووخطا در تطبیق گرو -

۱ - استعمال گرود در خونریزی های وریدی باید استعمال گردد .

۲ - عدم استعمال ان در خونریزی های شریانی .

خو نریزی های شیر یا نی از قسمت *Prantal* به شکل فو رانی از *Capillary* یا شربانچه و به شکل نبضانی در شرائین بزرگ برنگ سرخ روشن میباشد .

در حالیکه خو نریزی های ورید برنگ سرخ تیره از قسمت بدون نبضانی و فورانی خارج میشود که باپانسمان فشار دهنده توقف میکند

قواعد یاقوانین استعمال پاکت انفرادی چرب

سرپاکت از ناحیه درز داردآن پاره شده از قسمت عقب گاز هاگرفته شده به سطوح داخلی ان تماس نشود گزثابت در فوهه داخلی وگازمتحرک در فوهه خارجی رسانیده شود وبنداژ دور داده شود بعد از کومک های فوق الذکر درصورت لزوم تثبیت شود

استطابات تثبیت ترانسپورتی

۱ کسورعظام ۲ جروح مفاصل

۳ تخریبات وسیع انساج رخوه اطراف

٤ مجروحین که در انها گروتطبیق شده باشد .

قواعد تثبیث : سبب راحت ناحیه مأوفه شده احساس درد را کم میکندو از بروزشوک *Shock* روماتیک و شوک ترضیض را جلوگیری میکند تخریب های تالی یاثانوی انساج رخه توسط پارچه های نهایت مکسوره و نزف های تالی وجروحات تالی رانهی میکند .

ازافشارات جرحوی جلو گیری میکند درشرایط جهاداز اشیای دست داشته باید استفاده شودمثلاً تخته چوب واشیای

د یگر .

درصورت عدم موجودیت اشیاء باید طرف مکسوره علوی به صدر وطرف مکسوره نصلی بطرف سالم تثبیت شود بعداً مجرو حین در یک محل جمع اوری میشوند (اشیاء به مجروحین) وبه مرکز صحی نقل داده میشود .

در مرکز صحی کومک های قبل از داکتری وداکتری صورت گیرد که‌محتویات ان قرارذیل‌است .

مجروحینکه سرد تطبیق شده باشد گرو خلاص شده شریان طوف توسط پنس گرفته‌شده Ligator میشود (شریان بسته میشود) اگر وازاد شود در صورت تخلیه بعد از کنترول فوراً نقل‌داد، میشود .

مجروحین که پانسمان شده باشد پانسمان شان‌کنترول‌گردد . مجروحین که تثبیت شان اصلاح شود و Antitetanic تطبیق 3000 unit بعد ازتست جادی داده شود بعداً مطابق جرحه تداوی جروحات ناریه صورت‌میگیرد .

(خونریزی ها وطرق معارضهٔ آن) .

خونریزی یایکی از اختلاطات‌بابت جروحات ناریه میباشدواز نظرتقسیمات به خونریزی شریانی خون ریزی وریدی وخون ریزی Copillary تقسیم می شود .

a : - در صورتیکه نزد مریض یک خون ریزی شریانی وجود داشته باشد خون شکل سرخ روشن راداشته و نبضانی میاشد .

b : - درصورتیکه نزد مریض یک خون ریزی وریدی باشد درین حالت خون رنگ‌بنفشوی‌راداشته میباشد .

C : - در صورتیکه نزد مریض‌یک خون ریزی شکل Capillary باشد درین حالت خون در سطح جرحه ویا جلد شکل ژاله مانند رادارد .

در صورتیکه جروحات ناریه در اثرمرمی‌بوجودبیائید بنام خون ریزی ابتدائی یاد میکند .

درصورتیکه خون ریزی از اثر فشاربوجود آید بنام خون ریزی تالی یاد میکند .

خون ریزی تالی به نوبهٔ خود به دو نوع میباشد .

- خون ریزی خارجی .
- خون ریزی داخلی .

از اثر تنقص حجم دورانی نزد مریض‌یک عدم کفایه دورانی عمومی پیدا میشود .

در شروع‌ازاثرتنبهه (C.N.S) نزد مریض تهیج حرکت بوجود آمده و در داخل بعد تر از سبب نهی سیستم عصبی نزد مریض - سر چرخی تاریکی درچشمان تشنگی ،عرق سرد خاشف شدن وجهه نبض خیطی و بالاخره تشویش شعور پیدا میشود .

قبلاً در مورد خون ریزی های داخلی‌وخارجی‌تذ کری داده شده بود جهت‌تشخیص‌خون ریزی های داخلی علاوه از اعراض عمومی‌خون ریزی اعراض موضعی خون‌ریزی هم مدنظر باشد .

- در صورتیکه نزد مریض خون‌ریزی داخلی قحفی موجود باشد برعلاوه اعراض عمومی خون ریزی نزد مریض اعراض دیگر مانند بلند رفتن‌فشارداخل‌نخاع شوکی‌استفراغات مکرر ، پایین‌آمدن فشار شریانی Cyanosis ، Anemia ، Bradgchardia و بالاخره اختلال شعور مریض پیدا میشود .

- در صورتیکه نزد مریض خون ریزی داخلی Prycarde موجود باشد . درین صورت حالت نزد مریض درد های قرب‌القلبی موجود بوده قسمیکه انتشار آن بطرف شانه چپ وبازوی چپ‌بوده وباتنفس‌تشدید یافته وبا حرکات هم درد افزایش پلید .

- در صورتیکه نزد مریض خون‌ریزی‌داخلی Pliural موجودباشد درین‌حالت برعلاوه‌خون‌ریزی‌عمومی نزد مریض‌اعراض موضعی هم موجود میابد با حبس اهتزازات صوتی از بین رفته با قرع در ناحیهٔ اصمیت وبا اقا آواز های تنفسی بگوش نمی رسد .

در صورتیکه نزد مریض خون ریزی داخلی بطن موجود باشد درین حالت نزد مریض بر علاوه اعراض عمومی‌خون ریزی اعراض موضعی خون ریزی هم موجود میباشد مثلاً باقرع در ناحیه اصمیت موجود است .

د خدای په امان

ډیره مننه

پتمنو انصارو ! دافغانستان زوریدلي مهاجرین هغه څوك چي دلسو کالو راهیسي دو لـــړي تندي ، غربت او فقر، در بدرۍ او پردیسۍ او بالاخره دمرګ سره غاړه په غاړه دسیوري او لمر په پیوندکي د ډیر ستر اوسپیڅلي هدف دتر سره کیدو پخاطر ستا سووچ ډاګونه په خیمو ډك کړئ ، خپل کور او تجارت او حتي چي دخولۍ مړۍ مو ورسره نیمه او د ضمیر او عاطفي پیوستون مو و سره اعلان کړي. د زړه له کومي ستاسي ددي خواخوږۍ ، میلمه پالني او غم شریکۍ مننه کوي او د هجا په توروکي ستاسو د قدر دانۍ قالب نشي پیـــدا کولاي .

خو د غیر او غماز په اشارو ددي جهاد سره په ملنډو وهلو اجازه هم چاته نشي ورکـولاي نو څکه خو یو ځل بیا خپلي خیمي او رسۍ ، اوښکي او دردونه او په پائي کي خپل هـــدف او ضورال مخکي لدي چي ورباندي کوم نارو ا تجارت ترسره ، د همت کټوي ئې ورچپـــه ، او ضرك (ج) ناخواسته ګټلي عفت ئي برباد شي دسپینوا وا ورو په اوږ دتونل او دنا پا لـم په سور سکرو تود کړنګ او ترنګ له ترهي پر ته خپل هجرت ته ادامه ورکـــوي ، او ددي ماتي کښتۍ چي دیو نیم ملیون شهیدانو دوینو په ډنډکي لاهوده دبري ساحل ته درسیدو په هیله مخ په وړاندي ډونګرۍ وهي .

خو دا ځل به هجرت دلویدیځ او جنوب پر ځاي شمال اوختیځ ته وي چیرته چي د کمونیزم د ناخوالیو له لاسه ډړنګو جوماتو دنګي مناري د بلالي اذانونو انتظار باسي .

د افغانستان دغه بي وزلي مهاجرین به هر څه ومني ، هر راز تکلیف ته به غاړه کښېږدي ، ددنیا سود اوزیان ته به شاوا ړوي ، د خپل پردي نه به لاس ومنځي ، خو پخپلو اصولـــو او مبادئو به هیڅکله هم تجارت او سوداګري ونکړي .

موږ دهغو خویندو او ورونو احسان نشو هیرولي چي څمونږ په یتیمانو ئي د شفقت لاس راښکلو دي ، دهغو په خیري ګریوانونو ئې زړه دریدلي او د پخي شپي په خیته کي ئي پـــدي جهاد دزړه سوی له امله فقط دري څاڅکي اوښکي توي کړی او د مظلومیت اهو نـــو ئي د اسمان پردې خیري کړیدي .

هوکي ! څمونږ سره ددي امت دریښتینو بچو د درد احساس شته چي د ږلۍ او باران پــه وخت خوب ته ګرځي او څمونږ دشلیدلو خیمو یادئي له سترګو ترمي ترمي اوښکــــــي رابهوی . . . الله تعالی دي له ټولو سره ښه وکړي .

درنو انصارو ! اجازه راکړي چي د اسلامي تناصح او ترخي تجربي په حکم درته دایوه خبره لږ په زغر ده او لوړ اواز ووایو چي : که غواړي درانه او په درنښت شي نو توري پـــه لاس او ملتی رانغښتي اوسۍ څکه راتلونکي د جهاد اوکړې خولي په سوك سمیـــــري ، ایا همدو مره بس دي ! ! ؟

سلیم

مناجات

الهی !! من بنده ناتوان ، و در ابتلاء و آزمایش سرگردان ، در گرداب خواهشات سرکش نفسانی هده حیران و پریشانم .
توانم بخش که بی توان تو هیچ نتوان کرد . صبرو شکیبائی نصیبم فرما که بی آن نتوان رستن . نفس سرکش و طاغی ام را با الهام الهی ، در کشاکش دنیای پست مادی از استغنا بهره مند گردان .

پروردگارا !! چشمی ندارم تا بدان نظاره جلال وجمال قدرت لایزالت بنمایم ، قوه تعقل و استدراکی ندارم تا در تلاطم امواج روزگار ساحل هستی و نجات را بیابم پائی ندارم تا بر طریق راستین گام بردارم .
نیروئی ندارم تا در مبارزه حق و باطل دلیرانه سهم گیرم ، جرئتی ندارم تا حق را ابراز کرده و از نام پاکت دلیرانه و بی باکانه دفاع نمایم .

کردگارا !! چشمی برایم عطا کن تا نظاره جلال و جمالت را در کائنات مشاهده کنم ، تعقل و استدراکی عنایت فرما تا حق را از باطل تشخیص نمایم ، نیروئی عنایت فرما تا با دشمنان اسلام و آزادی حق را با نصرت الهی به شاهراه پیروزی برسانم . جرئتی بده تا از حق مردانه وار دفاع نمایم . و نام حقت را بر دنیا حاکم بسازم ما دامیکه آزادی انسان از انسان تحقق بیابد و دنیا بتواند در پرتو نام والایت آرامش از دست رفته اش را باز یابد . انشاءالله تعالی

اتحاد اسلامی افغانستان
ریاست امور فرهنگی
آمریت نشرات
اداره حق پاخون

تلفون :
۷۷۸۲۲۶
۷۷۸۲۸۶
تلکس :
52378 IIMA -PK.

کتونکی ډله
جهبید، - گل جان - وفایار

پاملرنه : زمونږ پته په ۳۱ مخ کښی ولولی !

مونږ اسلامي حکومت غواړو ...